



สถานการณ์แรงงานจังหวัดอุดรธานี

ไตรมาส 1 ปี 2561

(มกราคม – มีนาคม)



จัดทำโดย

สำนักงานแรงงานจังหวัดอุดรธานี



จังหวัดอุตรธานี



หนองประจักษ์คู่เมือง

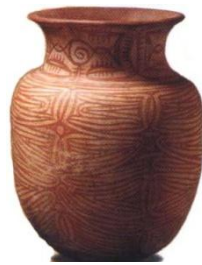

อารยธรรมบ้านเชียงมรดกโลกห้าพันปี



ลือเลื่องแห่งธรรมะ

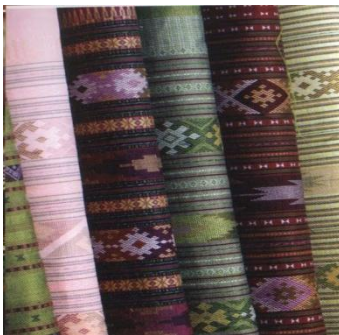

ธานีผ้าหมี่ขิด



ธรรมชาติเนรมิตรทะเลบัวแดง

สำนักงานแรงงานจังหวัดอุตรธานี ศาลากลางจังหวัด ชั้น 5 อาคารหลังใหม่

ถ.อธิบดี ต.หมากแข้ง อ.เมือง จ.อุตรธานี 41000

โทร. 042-234197 โทรสาร. 042-234197

E-mail : Udonthani@mol.go.th , udonthanimol@hotmail.com

คำนำ

สำนักงานแรงงานจังหวัดอุดรธานี ได้จัดทำรายงานสถานการณ์แรงงานขึ้น โดยมีวัตถุประสงค์เพื่อประชาสัมพันธ์ข้อมูล ข่าวสารด้านแรงงานภายในจังหวัดอุดรธานี และรายงานสถานการณ์แรงงานฉบับนี้เป็นส่วนหนึ่งของโครงการเพิ่มประสิทธิภาพศูนย์ข้อมูลแรงงาน ซึ่งกระทรวงแรงงานให้การสนับสนุนงบประมาณในการประมวลผล วิเคราะห์ และจัดทำรายงานรายไตรมาส สำหรับรายงานฉบับนี้เป็นรายงานสถานการณ์ด้านแรงงานจังหวัดอุดรธานีประจำไตรมาสที่ 1 ปี 2561 (เดือนมกราคม – มีนาคม 2561)

สำนักงานแรงงานจังหวัดอุดรธานีขอขอบคุณหน่วยงานที่เกี่ยวข้องได้แก่ สำนักงานจัดหางานจังหวัดอุดรธานี สำนักงานสวัสดิการและคุ้มครองแรงงานจังหวัดอุดรธานี สำนักงานประกันสังคมจังหวัดอุดรธานี สถาบันพัฒนาฝีมือแรงงาน 18 อุดรธานี สำนักงานสถิติจังหวัดอุดรธานี สำนักงานคลังจังหวัดอุดรธานี สำนักงานพาณิชย์จังหวัดอุดรธานี และสำนักงานอุตสาหกรรมจังหวัดอุดรธานี ซึ่งให้ความร่วมมือในการจัดส่งข้อมูลที่เกี่ยวข้องในการจัดทำสถานการณ์แรงงานฉบับนี้ และสำนักงานแรงงานจังหวัดอุดรธานี หวังเป็นอย่างยิ่งว่ารายงานสถานการณ์แรงงานไตรมาส 4 ฉบับนี้จะเป็นประโยชน์ต่อหน่วยงานภาครัฐ ภาคเอกชน และผู้สนใจทุกท่าน ในการนำไปใช้ประโยชน์ต่อไป

สำนักงานแรงงานจังหวัดอุดรธานี
พฤษภาคม 2561

สารบัญ

หน้า		
บทสรุปผู้บริหาร		
สภาพเศรษฐกิจจังหวัด	1	
➤ ผลิตภัณฑ์มวลรวมจังหวัดอุดรธานี	2	
➤ ดัชนีราคาผู้บริโภค	8	
➤ การจดทะเบียนนิติบุคคลตั้งใหม่	9	
➤ การจดทะเบียนโรงงานอุตสาหกรรมใหม่	9	
ตัวชี้วัดภาวะแรงงานจังหวัดอุดรธานี	10	
➤ อัตราการมีส่วนร่วมในกำลังแรงงาน	10	
➤ อัตราการจ้างงาน	11	
➤ อัตราการว่างงาน	11	
➤ อัตราการเปลี่ยนแปลงของจำนวนผู้ประกันตนในระบบประกันสังคม (ม.33)	12	
➤ อัตราการเปลี่ยนแปลงของผู้ประกันตนที่ขอรับประโยชน์ทดแทนกรณีว่างงาน	12	
➤ อัตราการเปลี่ยนแปลงของผู้ประกันตนที่ขึ้นทะเบียนขอรับประโยชน์ทดแทนกรณีเลิกจ้าง	12	
➤ อัตราการบรรจุนาน	13	
➤ อัตราการจ้างแรงงานต่างด้าว	1	3
➤ อัตราแรงงานที่เป็นผู้ประกันตน	1	3
สถานการณ์แรงงานจังหวัด		15
➤ กำลังแรงงาน การมีงานทำ การว่างงาน	1	5
➤ การส่งเสริมการมีงานทำ		20
➤ การจัดหางานในประเทศ		20
➤ การส่งเสริมแรงงานนอกระบบ	2	4
➤ แรงงานต่างด้าว	2	4
➤ แรงงานไทยประสงค์ไปทำงานต่างประเทศ	2	5
➤ การพัฒนาฝีมือแรงงาน		26
➤ การคุ้มครองแรงงานและสวัสดิการ		27
➤ การตรวจแรงงาน		27
➤ การแรงงานสัมพันธ์		28
➤ การสวัสดิการแรงงาน		29
➤ การประสบอันตราย / เจ็บป่วยจากการทำงาน		29
➤ การเลิกจ้างแรงงาน		29
➤ การประกันสังคม		30
➤ ข้อมูลสถิติแรงงานนอกระบบจังหวัดอุดรธานี	32	
➤ สรุปผลการปฏิบัติงานศูนย์บริการร่วมกระทรวงแรงงานจังหวัดอุดรธานี	37	
➤ โครงการแก้ไขปัญหาความเดือดร้อนด้านอาชีพ ประจำปีงบประมาณ พ.ศ.2561		
จังหวัดอุดรธานี	37	



- จำนวนข้อมูลผู้ลงทะเบียนสวัสดิการแห่งรัฐ ปี พ.ศ.2560 จังหวัดอุดรธานี 38
- รายงานผลการดำเนินงานโครงการตามแผนปฏิบัติการ ประจำปีงบประมาณ พ.ศ.2561 39

ตารางภาคผนวก

41



บทสรุปผู้บริหาร

สถานการณ์แรงงาน ไตรมาส 1 ปี 2561 (เดือนมกราคม – มีนาคม) มีรายละเอียดสรุปได้ดังนี้

สถานภาพเศรษฐกิจ

รายงานภาวะเศรษฐกิจการคลังจังหวัดอุดรธานี ประจำเดือนกุมภาพันธ์ 2561

“เครื่องชี้เศรษฐกิจจังหวัดเดือน กุมภาพันธ์ 2561 บ่งชี้เศรษฐกิจจังหวัดอุดรธานี มีสัญญาณชะลอตัว จากเดือนก่อนหน้า โดยด้านอุปทาน (การผลิต)ชะลอตัว ตามภาคอุตสาหกรรมชะลอตัว ส่วนหนึ่งเป็นผลมาจากกำลังการผลิตอุตสาหกรรมน้ำตาลที่ปรับตัวลดภาคเกษตรกรรมหดตัว จากปริมาณผลผลิตมันสำปะหลังและอ้อยโรงงานที่ลดลง สำหรับ ภาคบริการขยายตัว ด้านอุปสงค์ (การใช้จ่าย) ชะลอตัว ตามการบริโภคภาคเอกชนหดตัว จากจำนวนภาษีมูลค่าเพิ่มและรถจักรยานยนต์จดทะเบียนใหม่หดตัว เนื่องจากรายได้เกษตรกรที่ลดลง ประกอบกับราคาพืชผลทางการเกษตรที่ยังคงหดตัวต่อเนื่อง ส่งผลให้กำลังซื้อในจังหวัดปรับตัวลดลง ขณะที่การลงทุนภาคเอกชนและการใช้จ่ายภาครัฐขยายตัว สำหรับด้านเสถียรภาพทางเศรษฐกิจในจังหวัดยังอยู่ในเกณฑ์ดี

เศรษฐกิจด้านอุปทาน (การผลิต) พบว่า มีสัญญาณชะลอตัวจากเดือนก่อนหน้า สะท้อนจากภาคอุตสาหกรรม ชะลอตัว โดยดัชนีผลผลิตภาคอุตสาหกรรมขยายตัวร้อยละ 0.8 เมื่อเทียบกับเดือนเดียวกันของปีก่อน ชะลอตัวจากเดือนก่อนหน้าที่ขยายตัวร้อยละ 2.3 ตามจำนวนทุนจดทะเบียนโรงงานอุตสาหกรรมชะลอตัวร้อยละ 2.4 และปริมาณการใช้ไฟฟ้าภาคอุตสาหกรรมหดตัวร้อยละ -2. ส่วนหนึ่งเป็นผลมาจากกำลังการผลิตอุตสาหกรรมน้ำตาลที่ปรับตัวลดลง ตามปริมาณผลผลิตอ้อยโรงงานที่หดตัว ภาคเกษตรกรรม หดตัว โดยดัชนีผลผลิตภาคเกษตรกรรมหดตัวร้อยละ -9.3 เมื่อเทียบกับเดือนเดียวกัน ของปีก่อน หดตัวจากเดือนก่อนหน้าที่ขยายตัว ร้อยละ 42.7 ตามปริมาณผลผลิตมันสำปะหลังหดตัวร้อยละ -54.2 เนื่องจากในบางพื้นที่มีโรคพุ่มแฉะระบาดในจังหวัด ทำให้ปริมาณมันสำปะหลังลดลง และปริมาณผลผลิตอ้อยโรงงานหดตัวร้อยละ -0.9

ภาคบริการ ขยายตัว โดยดัชนีผลผลิต ภาคบริการขยายตัวร้อยละ 7.7 เมื่อเทียบกับเดือนเดียวกันของปีก่อน ต่อเนื่องจากเดือนก่อนหน้าที่ขยายตัว ร้อยละ 1.4ตามจำนวนภาษีมูลค่าเพิ่มธุรกิจโรงแรมขยายตัวร้อยละ 27.5 เป็นผลมาจากจังหวัด อุดรธานีได้รับความสนใจจากหน่วยงานทั้งภาครัฐและเอกชนในการจัดประชุมสัมมนาอย่างต่อเนื่อง โดยเฉพาะการจัดสัมมนาทางวิชาการ ผู้พิพากษาสมทบศาลเยาวชนและครอบครัวทั่วประเทศ ซึ่งมีผู้เข้าร่วมประชุมจำนวนมาก ณ โรงแรมเซ็นทารา จังหวัดอุดรธานี

เศรษฐกิจด้านอุปสงค์ (การใช้จ่าย) มีสัญญาณชะลอตัวจากเดือนก่อนหน้า สะท้อนจากการบริโภคภาคเอกชน หดตัว โดยดัชนีการบริโภคภาคเอกชนหดตัวร้อยละ -9.7 เมื่อเทียบกับเดือนเดียวกันของปีก่อน หดตัวจากเดือนก่อนหน้าที่ขยายตัวร้อยละ 5.2 จาก จำนวนภาษีมูลค่าเพิ่มและจำนวนรถจักรยานยนต์จดทะเบียนใหม่ หดตัว ร้อยละ -11.8 และ -15.5 ตามลำดับ เนื่องจากรายได้เกษตรกรที่ลดลง ประกอบกับราคาพืชผลทางการเกษตรที่ยังคงหดตัวต่อเนื่อง ส่งผลให้กำลังซื้อในจังหวัดปรับตัวลดลง

การลงทุนภาคเอกชน ขยายตัว โดยดัชนีการลงทุนภาคเอกชนขยายตัวร้อยละ 4.8 เมื่อเทียบกับเดือนเดียวกันของปีก่อน ต่อเนื่องจากเดือนก่อนหน้า ที่ขยายตัวร้อยละ 4.4 ตามจำนวนสินเชื่อเพื่อการลงทุนรวมขยายตัวร้อยละ 5.2 ตามภาวะการลงทุนในจังหวัด ที่ปรับตัวเพิ่มขึ้นต่อเนื่อง เป็นผลมาจากโครงการสินเชื่อต่างๆ จากนโยบายของรัฐบาลที่ให้ผู้ประกอบการสามารถเข้าถึงแหล่งเงินทุนได้ง่ายขึ้น

การใช้จ่ายภาครัฐ ขยายตัว โดยดัชนีการใช้จ่ายภาครัฐ ขยายตัวร้อยละ 1.2 เมื่อเทียบกับเดือนเดียวกันของปีก่อน ขยายตัวจากเดือนก่อน



สำนักงานแรงงานจังหวัดอุดรธานี

สถานการณ์แรงงานจังหวัดอุดรธานี ไตรมาส 1 ปี 2561 (เดือนมกราคม – มีนาคม)

หน้าที่หดตัวร้อยละ -2.0 เนื่องจากการเบิกจ่ายงบประมาณรายจ่ายประจำขยายตัว ร้อยละ 6.2 เป็นผลมาจากการเบิกจ่ายรายจ่ายประจำของกรมการปกครองและกองทัพบก สำหรับผล การเบิกจ่ายรายจ่ายลงทุนหดตัว ร้อยละ -10.4 เป็นผลมาจากการเบิกจ่ายงบประมาณรายจ่ายลงทุนของกองบัญชาการกองทัพไทย กรมทางหลวง และกรมทางหลวงชนบท

ด้านรายได้เกษตรกรในจังหวัด พบว่า รายได้เกษตรกร หดตัวร้อยละ -22.0 เมื่อเทียบกับเดือนเดียวกันของปีก่อน หดตัวจากเดือนก่อนหน้าที่ขยายตัวร้อยละ 17.3 เนื่องจากปริมาณผลผลิตภาคเกษตรที่หดตัว โดยเฉพาะผลผลิตมันสำปะหลังและอ้อยโรงงาน ในส่วนของราคาสินค้าเกษตรหดตัว จาก ราคาอ้อยโรงงานที่ยังคงหดตัว เนื่องจากรัฐบาลปรับโครงสร้างราคาน้ำตาลทรายเป็นราคาแบบลอยตัว ประกอบกับประเทศคู่ค้าชะลอการสั่งซื้อ ส่งผลให้ราคาขายลดลง ในส่วนของราคายางพาราปรับตัวลดลง เป็นผลมาจากปริมาณสต็อกยางพาราในตลาดยังมีปริมาณมาก ส่งผลกระทบทำให้ราคาขายในตลาดลดลง

ด้านการเงิน พบว่า ปริมาณ เงินฝากรวมขยายตัวร้อยละ 2.6 เมื่อเทียบกับเดือนเดียวกันของปีก่อน ขยายตัวในอัตราที่ลดลงจากเดือนก่อนหน้าที่ขยายตัวร้อยละ 3.1 สำหรับปริมาณ สินเชื่อรวม ขยายตัวร้อยละ 5.2 เมื่อเทียบกับเดือนเดียวกันของปีก่อน ต่อเนื่องจากเดือนก่อนหน้าที่ขยายตัวร้อยละ 4.5 ส่วนหนึ่งเนื่องจากนโยบายสนับสนุนสินเชื่อของรัฐบาล โดยเฉพาะมาตรการต่างๆ ที่ช่วยเหลือเกษตรกร ส่งผลให้ปริมาณสินเชื่อในจังหวัดปรับตัวเพิ่มขึ้น

เสถียรภาพเศรษฐกิจ พบว่า อัตราเงินเฟ้อทั่วไปของจังหวัดอุดรธานี เดือนกุมภาพันธ์ 2561 อยู่ที่ร้อยละ 0.1 จากการสูงขึ้นของราคาขายปลีกน้ำมันเชื้อเพลิงในประเทศ หมวดยาสูบและเครื่องดื่มที่มีแอลกอฮอล์ และหมวดเคหะสถาน สำหรับการจ้างงานในเดือนกุมภาพันธ์ 2561 ขยายตัวร้อยละ 0.02 เมื่อเทียบกับเดือนเดียวกันของปีก่อนขยายตัวจากเดือนก่อนหน้าที่หดตัวร้อยละ -4.3

ด้านการคลัง ในเดือนกุมภาพันธ์ 2561 พบว่า ผลการจัดเก็บรายได้เดือน กุมภาพันธ์ 2561 มีจำนวนทั้งสิ้น 223.2 ล้านบาท ลดลงร้อยละ 9.7 เมื่อเทียบกับเดือนเดียวกันของปีก่อน เนื่องจากสำนักงานสรรพากรพื้นที่อุดรธานี และสำนักงานสรรพสามิตพื้นที่อุดรธานี มีการจัดเก็บรายได้ลดลง โดยเฉพาะผลการจัดเก็บรายได้ประเภทภาษีเงินได้บุคคลธรรมดา ภาษีเงินได้นิติบุคคล และภาษีมูลค่าเพิ่มของสำนักงานสรรพากรพื้นที่อุดรธานีปรับตัวลดลง เป็นผลจากการยื่นภาษีเงินได้บุคคลธรรมดาที่มีการเปลี่ยนแปลงการหักลดหย่อนภาษีของกลุ่มเงินได้ประเภทเงินเดือนและค่าจ้างทั่วไป และการจัดเก็บรายได้จากกลุ่มกิจการขายปลีก วัสดุก่อสร้าง และรับเหมาก่อสร้างลดลงจากปีก่อน สำหรับผลการเบิกจ่ายเงินงบประมาณ เดือนกุมภาพันธ์ 2561 จำนวน 1,560.6 ล้านบาท เพิ่มขึ้นร้อยละ 0.02 เมื่อเทียบกับเดือนเดียวกันของปีก่อน เนื่องจากการเบิกจ่ายงบประมาณรายจ่ายประจำเพิ่มขึ้นซึ่งมีผลการเบิกจ่ายประจำจำนวน 1,039.7 ล้านบาท เพิ่มขึ้นร้อยละ 6.2 เป็นผลมาจากการเบิกจ่ายรายจ่ายประจำของกรมการปกครองและกองทัพบก สำหรับผล การเบิกจ่ายรายจ่ายลงทุน จำนวน 520.9 ล้านบาท ลดลงร้อยละ 10.4 เป็นผลมาจาก การเบิกจ่ายงบประมาณรายจ่ายลงทุนของกองบัญชาการกองทัพไทย กรมทางหลวง และกรมทางหลวงชนบท สำหรับฐานะการคลัง พบว่า ดุลเงินงบประมาณเดือน กุมภาพันธ์ 2561 ขาดดุล จำนวน 1,337.4 ล้านบาท เนื่องจากมีการเบิกจ่ายเงินงบประมาณจำนวน 1,560.6 ล้านบาท มากกว่าการจัดเก็บรายได้ ซึ่งมีจำนวน 223.2 ล้านบาท

ที่มา : สำนักงานคลังจังหวัดอุดรธานี



สำนักงานแรงงานจังหวัดอุดรธานี

สถานการณ์แรงงานจังหวัดอุดรธานี ไตรมาส 1 ปี 2561 (เดือนมกราคม - มีนาคม)

ดัชนีราคาผู้บริโภคของจังหวัด อุดรธานีเดือน มี2561และไตรมาสแรกของปี561

สำนักงานพาณิชย์จังหวัดอุดรธานีร่วมกับกองสารสนเทศและดัชนีเศรษฐกิจการค้า ขอรายงาน การเคลื่อนไหวดัชนีราคาผู้บริโภคของจังหวัดอุดรธานี เดือนมีนาคม 2561 พอสังเขป ดังนี้

การประมวลผลดัชนีราคาผู้บริโภคของประเทศ รายการสินค้าและบริการที่คำนวณ422รายการ สำหรับจังหวัดอุดรธานี จำนวน257 รายการ ครอบคลุมหมวดอาหารและเครื่องดื่ม ไม่มีแอลกอฮอล์ เครื่องนุ่งห่มและ รองเท้า เคหสถาน การตรวจรักษาและบริการส่วนบุคคล พาหนะ การขนส่งและการสื่อสาร การบันเทิง การอ่าน การศึกษา และการศาสนา เพื่อนำมาคำนวณดัชนีราคาผู้บริโภค ของจังหวัดอุดรธานี ดังนี้

1. ดัชนีราคาผู้บริโภคทั่วไปของประเทศเดือนมีนาคม 2561 ปี 2558 ดัชนีราคาผู้บริโภคทั่วไปของประเทศ เท่ากับ 100 เดือนมีนาคม 2561 เท่ากับ 101.12 เทียบกับเดือนกุมภาพันธ์ 2561 เท่ากับ 101.21 ลดลงร้อยละ 0.09 ถ้าเทียบกับเดือนมีนาคม 2560 สูงขึ้นร้อยละ 0.79
2. ดัชนีราคาผู้บริโภคของจังหวัดอุดรธานี เดือนมีนาคม 2561 ปี 2558 ดัชนีราคาผู้บริโภคของจังหวัดอุดรธานี เท่ากับ 100 เดือนมีนาคม 2561 เท่ากับ 100.6 สำหรับเดือนกุมภาพันธ์ 2561 เท่ากับ 100.6
3. การเปลี่ยนแปลงดัชนีราคาผู้บริโภคของจังหวัดอุดรธานี เดือนมีนาคม 2561 เมื่อเทียบกับ
 - 3.1 เดือนกุมภาพันธ์ 2561 ดัชนีโดยเฉลี่ยไม่เปลี่ยนแปลง
 - 3.2 เดือนมีนาคม 2560 สูงขึ้นร้อยละ 0.5
 - 3.3 เทียบเฉลี่ย 3 เดือน (มกราคม - มีนาคม 2561) กับระยะเวลาเดียวของปี 2560 ดัชนี สูงขึ้นร้อยละ 0.2
4. ดัชนีราคาผู้บริโภคของจังหวัดอุดรธานี เดือนมีนาคม 2561 เทียบกับเดือนกุมภาพันธ์ 2561 ดัชนีโดยเฉลี่ยไม่เปลี่ยนแปลง (เดือนกุมภาพันธ์ 2561 เทียบเดือนมกราคม 2561 ดัชนีลดลงร้อยละ 0.1)
5. ถ้าพิจารณาเดือนมีนาคม 2561 เทียบเดือนมีนาคม 2560 ดัชนีสูงขึ้นร้อยละ 0.5 (เดือนกุมภาพันธ์ 2561 เทียบเดือนกุมภาพันธ์ 2560 ดัชนีสูงขึ้นร้อยละ 0.1) จากการสูงขึ้นของราคาขายปลีก น้ำมันเชื้อเพลิงในประเทศเฉลี่ยสูงขึ้นร้อยละ 0.3 หมวดยาสูบและเครื่องดื่มมีแอลกอฮอล์ดัชนีสูงขึ้นร้อยละ 7.1 และหมวดเคหสถานดัชนีสูงขึ้นร้อยละ 1.2
6. เฉลี่ยช่วงเดือน (มกราคม - มีนาคม 2561) เทียบกับช่วงเดียวกันของปี 2560 ดัชนีสูงขึ้น ร้อยละ 0.2 จากการสูงขึ้นของดัชนีหมวดอื่น ๆ ไม่ใช่อาหาร และเครื่องดื่ม ร้อยละ 0.5 สาเหตุจากหมวดยาสูบ และเครื่องดื่มแอลกอฮอล์ สูงขึ้นร้อยละ 7.1 หมวดน้ำมันเชื้อเพลิง สูงขึ้นร้อยละ 1.5 และหมวดเคหสถาน สูงขึ้นร้อยละ 1.0

ที่มา : สำนักงานพาณิชย์จังหวัดอุดรธานี

การจดทะเบียนนิติบุคคลตั้งใหม่เดือน ณ มีนาคม2561 จังหวัดอุดรธานีมีการจดทะเบียนนิติบุคคล ตั้งใหม่ รวมทั้งสิ้น 72 ราย ทุนจดทะเบียนรวม 81.5 ล้านบาท แบ่งออกเป็นห้างหุ้นส่วนจำกัด จำนวน 36 ราย ทุนจดทะเบียน30.3 ล้านบาท บริษัทจำกัด จำนวน36 ราย ทุนจดทะเบียน51.2 ล้านบาท ประเภทธุรกิจที่มีการจดทะเบียนตั้งใหม่สูงสุดสามอันดับแรก ได้แก่ขายส่งและการขายปลีก ซ่อมแซมยานยนต์จำนวน 31 ราย รองลงมาคือ การก่อสร้างจำนวน12 รายและกิจกรรมการบริการด้านอื่นจำนวน7 ราย

นิติบุคคลที่มีการจดทะเบียนเลิกกิจการ รวมทั้งสิ้น 8 ราย ทุนจดทะเบียนรวม 17 ล้านบาท เป็นบริษัทจำกัดทั้งหมด ประเภทธุรกิจที่มีการจดทะเบียนเลิก ได้แก่ ธุรกิจด้านการการขายส่งและการขายปลีก



สำนักงานแรงงานจังหวัดอุดรธานี

สถานการณ์แรงงานจังหวัดอุดรธานี ไตรมาส 1 ปี 2561 (เดือนมกราคม - มีนาคม)

การซ่อมแซมยานยนต์และจักรยานยนต์ กิจกรรมการบริการด้านอื่น ๆ ที่พักรวมและบริการด้านอาหาร และ ศิลปะความบันเทิงและนันทนาการ ตามลำดับ

เมื่อเปรียบเทียบจำนวนนิติบุคคลตั้งใหม่และเลิกกิจการ นิติบุคคลที่จดทะเบียนเลิกกิจการ คิดเป็นร้อยละ 11.12 ของจำนวนนิติบุคคลตั้งใหม่ และเมื่อเทียบกับไตรมาสที่ผ่านมา การจดทะเบียนนิติบุคคล ตั้งใหม่ลดลง และการจดทะเบียนเลิกกิจการมีจำนวนลดลงจากไตรมาสที่ผ่านมา

ที่มา : สำนักงานพัฒนาธุรกิจการค้าจังหวัดอุดรธานี

การจดทะเบียนโรงงานตั้งใหม่ในจังหวัดอุดรธานี (เดือน มกราคม – มีนาคม 2561) พบว่า มีการจดทะเบียน จำนวน 9 ราย เงินลงทุน 259,400,000 บาท การจดทะเบียนดังกล่าว ทำให้เกิดการจ้างงาน เพิ่มขึ้น 127 คน เป็นเพศชาย จำนวน 104 คน และเพศหญิงจำนวน 23 คน

ที่มา : สำนักงานอุตสาหกรรมจังหวัดอุดรธานี

สถานการณ์ด้านแรงงาน

ประชากรและกำลังแรงงานจังหวัดอุดรธานี มีประชากรจำนวน 1,583,092 คน เป็นผู้อยู่ใน กำลังแรงงานจำนวน 590,518 คน ผู้มีงานทำ จำนวน 566,019 คน ผู้ว่างงาน จำนวน 8,979 คน ผู้รอฤดูกาล จำนวน 15,521 คน

การมีงานทำ ผู้มีงานทำในจังหวัดอุดรธานี จำนวน 566,019 คน คิดเป็นร้อยละ 35.76 ของประชากรทั้งหมด โดยทำงานในภาคเกษตร จำนวน 235,975 คน คิดเป็นร้อยละ 41.7 ของผู้มีงานทำ ทั้งหมด และทำงานในภาคอุตสาหกรรม การขายส่งการขายปลีก มากที่สุด จำนวน 100,477 คน รองลงมาคือ การก่อสร้างจำนวน37,236 คนซึ่งผู้มีงานทำส่วนใหญ่มีการศึกษาระดับประถมศึกษาจำนวน165,185คน รองลงมาคือ ระดับต่ำกว่าประถมศึกษาจำนวน130,904คน และระดับมหาวิทยาลัยจำนวน94,191คน

การว่างงานจังหวัดอุดรธานีมีผู้ว่างงานจำนวน8,979คน คิดเป็นร้อยละ0.57 ของประชากรทั้งหมด (ร้อยละ1.52 ของผู้อยู่ในกำลังแรงงาน)

ที่มา: สำนักงานสถิติจังหวัดอุดรธานี

การบริการจัดหางานในประเทศ ในช่วงไตรมาสที่ 1 ปี 2561 นายจ้าง/สถานประกอบการ ได้แจ้งตำแหน่งงานว่างในจังหวัดอุดรธานี จำนวน 699 อัตรา มีผู้สมัครงาน จำนวน 491 คน และได้รับการ บรรจุงาน จำนวน 353 คน ซึ่งสัดส่วนผู้ได้รับการบรรจุงานต่อจำนวนผู้ลงทะเบียนสมัครงานคิดเป็น 1 : 2 คน ส่วนตำแหน่งงานว่างตามระดับการศึกษาที่ต้องการสูงสุดคือ มัธยมศึกษา จำนวน 211 คน รองลงมาคือ ปริญญาตรี. จำนวน 121 คน สำหรับอาชีพที่มีการบรรจุงานมากที่สุดคือ พนักงานบริการและพนักงานใน ร้านค้า และตลาด จำนวน 192 คน รองลงมาคือ เสมียน เจ้าหน้าที่ จำนวน 64 คน และ ผู้ประกอบวิชาชีพด้าน เทคนิคสาขาต่าง ๆ และอาชีพที่เกี่ยวข้อง จำนวน 58 คน ส่วนอาชีพที่มีตำแหน่งงานว่างมากที่สุดคือ พนักงาน บริการและพนักงานในร้านค้า และตลาด จำนวน 180 คน รองลงมาคือ ผู้ประกอบวิชาชีพด้านเทคนิคสาขาต่าง ๆ อาชีพที่เกี่ยวข้องจำนวน175คนและ อาชีพขั้นพื้นฐานต่าง ๆ ในด้านการขายและการให้บริการ จำนวน 130 คน

แรงงานต่างด้าว ที่เข้าเมืองโดยถูกต้องตามกฎหมายและได้รับอนุญาตให้ทำงานจำนวน 533 คน แรงงานต่างด้าวส่วนใหญ่ประเภทชั่วคราว จำนวน 513 คน รองลงมาคือประเภทส่งเสริมการลงทุน จำนวน 14 คน



สำนักงานแรงงานจังหวัดอุดรธานี

สถานการณ์แรงงานจังหวัดอุดรธานี ไตรมาส 1 ปี 2561 (เดือนมกราคม – มีนาคม)

และประเภทมาตรา 13 ยกเว้นมติ คสช. 6 คน ตามลำดับสำหรับแรงงานต่างด้าวตามมติกรม เป็นแรงงานที่ได้รับอนุญาตให้มาทำงาน เป็นการชั่วคราว 4 สัญชาติคือ พม่า ลาว กัมพูชา และเวียดนามเพื่อทดแทนการขาดแคลนแรงงาน ในจังหวัดไตรมาสนี้ มีจำนวน 988 คน พบว่าสัญชาติลาวมากที่สุดจำนวน 599 คน (ร้อยละ 60.63) พม่า จำนวน 238 คน (ร้อยละ 24.09) และกัมพูชาจำนวน 151 คน (ร้อยละ 15.28)

แรงงานไทยที่ประสงค์เดินทางไปทำงานต่างประเทศช่วงไตรมาส ปี 2561 จังหวัดอุดรธานี มีการแจ้งความประสงค์ไปทำงานต่างประเทศทั้งสิ้น 1,542 คน ส่วนใหญ่เป็นผู้มีการศึกษาระดับมัธยมศึกษา , ปวช. , ปวส. , ปวท. , อนุปริญญา , ประถมศึกษาปริญญาตรีและปริญญาโทซึ่งพบว่า แรงงานไทยที่อนุญาตเดินทางไปทำงานต่างประเทศ 3 อันดับแรกเดินทางโดยวิธี Re – Entry มากที่สุดจำนวน 1,799 คน (ร้อยละ 52.16) รองลงมาคือบริษัทจัดหางานจัดส่งจำนวน 1,071 คน (ร้อยละ 31.05) กรมการจัดหางานจัดส่งจำนวน 408 คน (ร้อยละ 1.83) ภูมิภาคที่แรงงานไทยได้รับอนุมัติเดินทางไปทำงานในไตรมาสนี้อยู่ในภูมิภาคเอเชียมากที่สุดจำนวน 1,283 คน (ร้อยละ 78.14) รองลงมาคือตะวันออกกลางจำนวน 290 คน (ร้อยละ 17.60) ภูมิภาคอื่น ๆ จำนวน 62 คน (ร้อยละ 3.78) และแอฟริกา จำนวน 7 คน (ร้อยละ 0.43) ของแรงงานไทยที่ได้รับอนุมัติเดินทางไปทำงานต่างประเทศทั้งหมด จำนวน 1,542 คน

ที่มา : สำนักงานจัดหางานจังหวัดอุดรธานี

การพัฒนาศักยภาพแรงงานในจังหวัดอุดรธานี

การฝึกเตรียมเข้าทำงาน ในไตรมาสนี้มีผู้เข้ารับการฝึกฯ จำนวน 359 คน ซึ่งพบว่า กลุ่มอาชีพ ธุรกิจและบริการ จำนวน 136 คน รองลงมาคือช่างเครื่องกล จำนวน 85 คน ช่างไฟฟ้า อิเล็กทรอนิกส์ และคอมพิวเตอร์ จำนวน 69 คน ช่างก่อสร้าง จำนวน 34 คน ช่างอุตสาหกรรมศิลป์ จำนวน 5 คน ช่างอุตสาหกรรม จำนวน 4 คน มีผู้ผ่านการฝึกทั้งหมด 55 คน เนื่องจากในบางกลุ่มอาชีพยังอยู่ในระหว่างการฝึก

ยกระดับฝีมือแรงงาน ในไตรมาสนี้มีผู้เข้ารับการฝึกจำนวน 1,155 คน ซึ่งพบว่ากลุ่มอาชีพ ธุรกิจและบริการจำนวน 399 คน มีผู้ผ่านการฝึก จำนวน 25 คน รองลงมาคือช่างและอุตสาหกรรมจำนวน 257 คน มีผู้ผ่านการฝึก จำนวน 148 คน ช่างไฟฟ้า อิเล็กทรอนิกส์ และคอมพิวเตอร์ จำนวน 256 คน มีผู้ผ่านการฝึก จำนวน 159 คน ช่างเครื่องกล จำนวน 183 คน มีผู้ผ่านการฝึก จำนวน 161 คน ช่างก่อสร้าง จำนวน 40 คน มีผู้ผ่านการฝึก จำนวน 40 คน และช่างเกษตรอุตสาหกรรม จำนวน 20 คน มีผู้ผ่านการฝึก จำนวน 20 คน ตามลำดับ

การทดสอบมาตรฐานฝีมือแรงงาน ในไตรมาสนี้มีผู้เข้ารับการทดสอบจำนวน 1,245 คน พบว่า ช่างไฟฟ้า อิเล็กทรอนิกส์ และคอมพิวเตอร์จำนวน 738 คน มีผู้ผ่านการทดสอบจำนวน 380 คน รองลงมาคือ ธุรกิจและบริการ จำนวน 248 คน มีผู้ผ่านการทดสอบ จำนวน 190 คน ช่างเครื่องกล จำนวน 176 คน มีผู้ผ่านการทดสอบจำนวน 122 คน ช่างอุตสาหกรรม จำนวน 63 คน ช่างก่อสร้าง จำนวน 20 คน มีผู้ผ่านการทดสอบจำนวน 19 คน ตามลำดับ

การฝึกอาชีพเสริมในจังหวัดอุดรธานี จำแนกตามกลุ่มอาชีพ มีทั้งหมด 550 คน พบว่า กลุ่มเกษตรและอุตสาหกรรมจำนวน 228 คน มีผู้ผ่านการฝึก จำนวน 27 คน รองลงมาคือ ช่างไฟฟ้า อิเล็กทรอนิกส์ และคอมพิวเตอร์ จำนวน 82 คน มีผู้ผ่านการฝึก จำนวน 82 คน ช่างอุตสาหกรรมศิลป์ จำนวน 80 คน มีผู้ผ่านการฝึก จำนวน 60 คน ช่างก่อสร้าง จำนวน 80 คน มีผู้ผ่านการฝึก จำนวน 80 คน ธุรกิจและบริการ จำนวน 60 คน มีผู้ผ่านการฝึก จำนวน 60 คน และ ช่างเครื่องกล จำนวน 20 คน มีผู้ผ่านการฝึก จำนวน 20 คน ตามลำดับ

ที่มา : สถาบันพัฒนาฝีมือแรงงาน 18 อุดรธานี



สำนักงานแรงงานจังหวัดอุดรธานี

สถานการณ์แรงงานจังหวัดอุดรธานี ไตรมาส 1 ปี 2561 (เดือนมกราคม – มีนาคม)

การคุ้มครองแรงงาน จากการตรวจแรงงานในสถานประกอบการทั้งสิ้น 189 แห่ง มีลูกจ้างที่ผ่านการตรวจ จำนวน 8,484 คน ซึ่งสถานประกอบการที่ตรวจส่วนใหญ่เป็นสถานประกอบการ ขนาดกลาง (10 – 19 คน) จำนวน 56 แห่ง (ร้อยละ 29.63) รองลงมาคือ ขนาดกลาง (20 – 49 คน) จำนวน 41 แห่ง (ร้อยละ 21.69) ขนาดเล็ก (5 – 9 คน) จำนวน 36 แห่ง (ร้อยละ 19.05) และขนาดเล็ก (1 – 4 คน) จำนวน 21 แห่ง (ร้อยละ 11.11) มีสถานประกอบการที่ปฏิบัติถูกต้องตามกฎหมาย จำนวน 152 แห่ง ปฏิบัติไม่ถูกต้อง จำนวน 37 แห่ง โดยมีการดำเนินการของเจ้าหน้าที่คือ ออกคำสั่งให้ดำเนินการ จำนวน 37 แห่ง

การตรวจความปลอดภัยในการทำงาน มีการตรวจความปลอดภัยในสถานประกอบการทั้งสิ้น 89 แห่ง ลูกจ้างที่ผ่านการตรวจจำนวน 6,043 คน พบว่า มีสถานประกอบการที่ปฏิบัติถูกต้องตามกฎหมาย ความปลอดภัย จำนวน 72 แห่ง (ร้อยละ 80.9) ของจำนวนสถานประกอบการที่ผ่านการตรวจความปลอดภัย ทั้งหมด และมีสถานประกอบการที่ปฏิบัติไม่ถูกต้อง จำนวน 17 แห่ง (ร้อยละ 19.11) โดยการดำเนินการของเจ้าหน้าที่ คือ ปรับปรุง จำนวน 17 แห่ง

การเกิดข้อเรียกร้อง / ข้อพิพาทแรงงานและข้อขัดแย้งภายในจังหวัดอุดรธานี ในช่วงไตรมาสนี้ไม่มีการแจ้งข้อเรียกร้อง / ข้อพิพาทแรงงานและข้อขัดแย้งใด ๆ

การจัดสวัสดิการ ในช่วงไตรมาสนี้สำนักงานสวัสดิการและคุ้มครองแรงงานจังหวัดอุดรธานีได้จัดกิจกรรมส่งเสริมและให้บริการด้านสวัสดิการแรงงานนอกเหนือจากที่กฎหมายกำหนดให้แก่สถานประกอบการจำนวน 66 แห่ง ผู้รับประโยชน์ จำนวน 2,482 คน

ที่มา : สำนักงานสวัสดิการและคุ้มครองแรงงานจังหวัดอุดรธานี

การเลิกจ้างแรงงาน ข้อมูลจากสำนักงานประกันสังคมจังหวัดอุดรธานีมีสถานประกอบการกิจการในจังหวัดอุดรธานีเลิกกิจการจำนวน 3 แห่ง ลูกจ้างถูกเลิกจ้างรวม 7 คน ซึ่งเป็นสถานประกอบการ ขนาด 1-9 คน ทั้งหมด

การประกันสังคม จังหวัดอุดรธานีมีสถานประกอบการที่ขึ้นทะเบียนประกันสังคม ข้อมูล เดือนมีนาคม 2561 จำนวน 4,303 แห่ง ผู้ประกันตน (ม.33) จำนวน 64,821 คน ผู้ประกันตน (ม.39) จำนวน 12,305 คน และ ผู้ประกันตน (ม.40) จำนวน 50,423 คน มีสถานพยาบาลในสังกัดประกันสังคมที่เป็นสถานพยาบาลของรัฐบาล จำนวน 2 แห่ง

กองทุนประกันสังคมเดือนมกราคม- มีนาคม 2561 มีการใช้บริการของกองทุนประกันสังคมจังหวัดอุดรธานี จำแนกตามประเภทประโยชน์ทดแทนเนื่องจากการทำงานทั้งสิ้น 8,387,103.94 บาท ผู้ใช้บริการมีจำนวน 13,680 คน โดยกรณีเจ็บป่วย จำนวน 13,680 คน รองลงมาคือกรณีว่างงานจำนวน 2,050 คน กรณีทุพพลภาพจำนวน 1,612 คน กรณีคลอดบุตร จำนวน 1,520 คน กรณีชราภาพ จำนวน 1,071 คน กรณีสงเคราะห์บุตรจำนวน 888 คน และกรณีตาย จำนวน 171 คน และการใช้บริการกองทุนเงินทดแทนจังหวัดอุดรธานี จำแนกตามประเภทความร้ายแรงเนื่องจากการทำงานทั้งสิ้น 2,362,539.30 บาท ผู้ใช้บริการมีจำนวน 194 คน ผู้ประกันตนใช้บริการสูงสุดได้แก่ ค่าทดแทน จำนวน 103 คน รองลงมาคือค่ารักษาพยาบาลจำนวน 76 คน ค่าฟื้นฟูสมรรถภาพในการทำงานจำนวน 7 คน ค่าตอบแทนแพทย์ จำนวน 7 คน ค่าเลี้ยงชีพ จำนวน 1 คน ตามลำดับ

ที่มา : สำนักงานประกันสังคมจังหวัดอุดรธานี



สำนักงานแรงงานจังหวัดอุดรธานี

สถานการณ์แรงงานจังหวัดอุดรธานี ไตรมาส 1 ปี 2561 (เดือนมกราคม – มีนาคม)

สภาพเศรษฐกิจจังหวัด

จังหวัดอุดรธานี มีพื้นที่ทั้งหมดประมาณ 11,730.302 ตารางกิโลเมตรหรือประมาณ 7,331,438.75 ไร่ หรือร้อยละ 2.29 ของพื้นที่ประเทศ เป็นจังหวัดที่มีพื้นที่มากเป็นอันดับ 4 ในภาคตะวันออกเฉียงเหนือ ห่างจากกรุงเทพฯ ตามแผนที่ทางหลวงแผ่นดิน หมายเลข 2 ระยะทาง 564 กิโลเมตร ประกอบด้วย 20 อำเภอ 156 ตำบล 1,880 หมู่บ้าน 425 ชุมชน มีเทศบาล 30 แห่ง ประกอบด้วย เทศบาลนคร 1 แห่ง เทศบาลเมือง 2 แห่ง เทศบาลตำบล 27 แห่ง อบจ. 1 แห่ง และ อบต. 150 แห่ง

อาณาเขตจังหวัดอุดรธานี ทิศเหนือติดกับจังหวัดหนองคาย ทิศใต้ติดกับจังหวัดขอนแก่นและจังหวัดกาฬสินธุ์ ทิศตะวันออกติดกับจังหวัดสกลนครและจังหวัดกาฬสินธุ์ ทิศตะวันตกติดกับจังหวัดหนองบัวลำภูและจังหวัดเลย

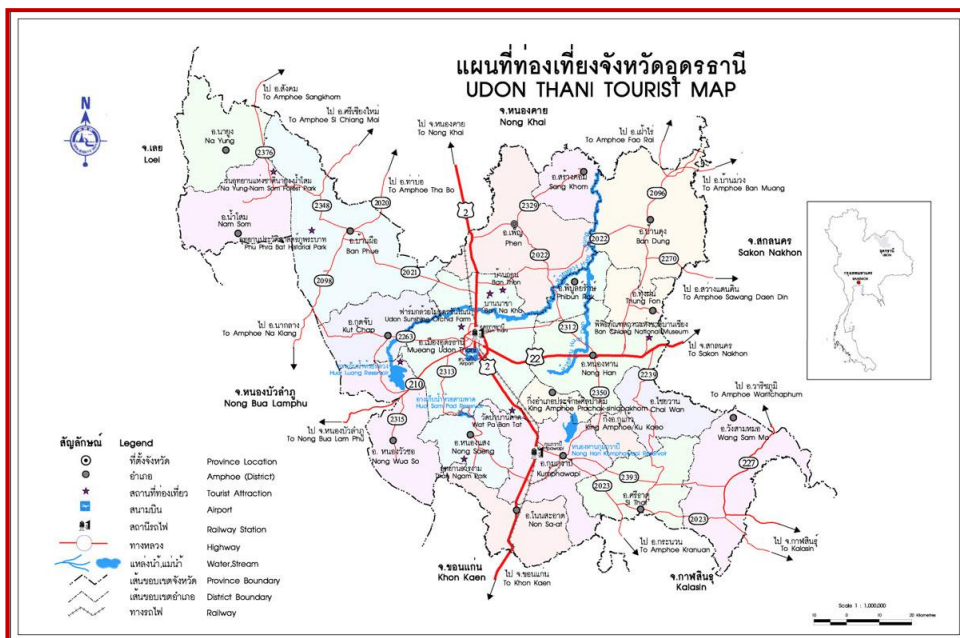

ลักษณะภูมิประเทศ โดยทั่วไปเป็นที่ราบสูง สูงกว่าระดับน้ำทะเลเฉลี่ยประมาณ 87 เมตร พื้นที่เอียงลาดลงสู่แม่น้ำโขงทางจังหวัดหนองคาย ประกอบด้วย ทุ่งนา ป่าไม้ และภูเขา พื้นที่ส่วนใหญ่เป็นดินปนทราย และดินลูกรัง ชั้นล่างเป็นดินดาน ไม่เก็บน้ำหรืออุ้มน้ำในฤดูแล้ง พื้นที่บางแห่งเป็นดินเค็ม ซึ่งประกอบกิจกรรมไม่ค่อยได้ผลดี พื้นที่บางแห่งเป็นลูกคลื่นลอนลาด มีพื้นที่ราบแทรกอยู่กระจัดกระจาย สภาพพื้นที่ทางตะวันตกมีภูเขา และป่าติดต่อกันเป็นแนวยาว มีเทือกเขาที่สำคัญคือ เทือกเขาภูพานทอกเป็นแนวยาวตั้งแต่เขตเหนือสุดของจังหวัด

สภาพอากาศ แบ่งเป็น 3 ฤดู ได้แก่ ฤดูร้อน ฤดูฝน และฤดูหนาว อากาศร้อนอบอ้าวในฤดูร้อน และหนาวเย็นมากในฤดูหนาว เดือนเมษายนจะมีอากาศร้อนมากที่สุด และหนาวที่สุดในเดือนมกราคม



ผลิตภัณฑ์มวลรวมจังหวัด

รายงานภาวะเศรษฐกิจการคลังจังหวัดอุดรธานี ประจำเดือนกุมภาพันธ์ 2561

“เครื่องชี้เศรษฐกิจจังหวัดเดือน กุมภาพันธ์ 2561 บ่งชี้เศรษฐกิจจังหวัดอุดรธานี มีสัญญาณชะลอตัวจากเดือนก่อนหน้า โดยด้านอุปทาน (การผลิต)ชะลอตัว ตามภาคอุตสาหกรรมชะลอตัว ส่วนหนึ่งเป็นผลมาจากกำลังการผลิตอุตสาหกรรมน้ำตาลที่ปรับตัวลดตามเกณฑ์กรรมหดตัว จากปริมาณผลผลิตมันสำปะหลังและอ้อยโรงงานที่ลดลง สำหรับภาคบริการขยายตัว ด้านอุปสงค์ (การใช้จ่าย) ชะลอตัว ตามการบริโภคภาคเอกชนหดตัว จากจำนวนภาษีมูลค่าเพิ่มและรถจักรยานยนต์จดทะเบียนใหม่หดตัว เนื่องจากรายได้เกษตรกรที่ลดลง ประกอบกับราคาพืชผลทางการเกษตรที่ยังคงหดตัวต่อเนื่อง ส่งผลให้กำลังซื้อในจังหวัดปรับตัวลดลง ขณะที่การลงทุนภาคเอกชนและการใช้จ่ายภาครัฐขยายตัว สำหรับด้านเสถียรภาพทางเศรษฐกิจในจังหวัดยังอยู่ในเกณฑ์ดี

เศรษฐกิจด้านอุปทาน (การผลิต) พบว่า มีสัญญาณชะลอตัวจากเดือนก่อนหน้า สะท้อนจากภาคอุตสาหกรรม ชะลอตัว โดยดัชนีผลผลิตภาคอุตสาหกรรมขยายตัวร้อยละ 0.8 เมื่อเทียบกับเดือนเดียวกันของปีก่อน ชะลอตัวจากเดือนก่อนหน้าที่ขยายตัวร้อยละ 2.3 ตามจำนวนทุนจดทะเบียนโรงงานอุตสาหกรรม ชะลอตัวร้อยละ 2.4 และปริมาณการใช้ไฟฟ้าภาคอุตสาหกรรมหดตัวร้อยละ -2 ส่วนหนึ่งเป็นผลมาจากกำลังการผลิตอุตสาหกรรมน้ำตาลที่ปรับตัวลดลง ตามปริมาณผลผลิตอ้อยโรงงานที่หดตัว ภาคเกษตรกรรม หดตัว โดยดัชนีผลผลิตภาคเกษตรกรรมหดตัวร้อยละ -9.3 เมื่อเทียบกับเดือนเดียวกัน ของปีก่อน หดตัวจากเดือนก่อนหน้าที่ขยายตัวร้อยละ 42.7 ตามปริมาณผลผลิตมันสำปะหลังหดตัวร้อยละ -54.2 เนื่องจากในบางพื้นที่มีโรคพุ่มแจ้ระบาดในจังหวัด ทำให้ปริมาณมันสำปะหลังลดลง และปริมาณผลผลิตอ้อยโรงงานหดตัวร้อยละ -0.9

ภาคบริการ ขยายตัว โดยดัชนีผลผลิต ภาคบริการขยายตัวร้อยละ 7.7 เมื่อเทียบกับเดือนเดียวกันของปีก่อน ต่อเนื่องจากเดือนก่อนหน้าที่ขยายตัว ร้อยละ 1.4ตามจำนวนภาษีมูลค่าเพิ่มธุรกิจโรงแรมขยายตัวร้อยละ 27.5 เป็นผลมาจากจังหวัดอุดรธานีได้รับความสนใจจากหน่วยงานทั้งภาครัฐและเอกชนในการจัดประชุมสัมมนาอย่างต่อเนื่อง โดยเฉพาะการจัดสัมมนาทางวิชาการผู้พิพากษาสมทบศาลเยาวชนและครอบครัวทั่วประเทศ ซึ่งมีผู้เข้าร่วมประชุมจำนวนมาก ณ โรงแรมเซ็นทารา จังหวัดอุดรธานี

เครื่องชี้เศรษฐกิจด้านอุปทาน (Supply Side) (สัดส่วนต่อ GPP)	ปี 2560	ปี 2560				ปี 2561			
		Q1	Q2	Q3	Q4	ธ.ค.	ม.ค.	ก.พ.	YTD
ดัชนีผลผลิตภาคอุตสาหกรรม(%yoy) (โครงสร้างสัดส่วน 22.1%)	2.3	5.6	3.8	4.4	2.3	1.9	2.3	0.8	1.5
ดัชนีผลผลิตภาคเกษตรกรรม (%yoy) (โครงสร้างสัดส่วน 17.3%)	9.7	-19.2	2.4	17.0	17.2	45.9	42.7	-9.3	23.0
ดัชนีผลผลิตภาคบริการ (%yoy) (โครงสร้างสัดส่วน 60.6%)	-3.4	-3.9	0	-7.9	-3.9	-7.4	1.4	7.7	4.5

เศรษฐกิจด้านอุปสงค์ (การใช้จ่าย) มีสัญญาณชะลอตัวจากเดือนก่อนหน้า สะท้อนจากการบริโภคภาคเอกชน หดตัว โดยดัชนีการบริโภคภาคเอกชนหดตัว ร้อยละ -9.7 เมื่อเทียบกับเดือนเดียวกันของปีก่อน หดตัวจากเดือนก่อนหน้าที่ขยายตัวร้อยละ 5.2 จากจำนวนภาษีมูลค่าเพิ่มและจำนวนรถจักรยานยนต์จดทะเบียนใหม่ หดตัวร้อยละ -11.8 และ -15.5 ตามลำดับ เนื่องจากรายได้เกษตรกรที่ลดลง ประกอบกับราคาพืชผลทางการเกษตรที่ยังคงหดตัวต่อเนื่อง ส่งผลให้กำลังซื้อในจังหวัดปรับตัวลดลง

การลงทุนภาคเอกชน ขยายตัว โดยดัชนีการลงทุนภาคเอกชนขยายตัวร้อยละ 4.8 เมื่อเทียบกับเดือนเดียวกันของปีก่อน ต่อเนื่องจากเดือนก่อนหน้า ที่ขยายตัวร้อยละ 4.4 ตามจำนวนสินเชื่อเพื่อการลงทุนรวมขยายตัว



ร้อยละ 5.2 ตามภาวะการลงทุนในจังหวัดที่ปรับตัวเพิ่มขึ้นต่อเนื่อง เป็นผลมาจากโครงการสินเชื่อต่างๆ จากนโยบายของรัฐบาลที่ให้ผู้ประกอบการสามารถเข้าถึงแหล่งเงินทุนได้ง่ายขึ้น **การใช้จ่ายภาครัฐ ขยายตัว** โดยดัชนีการใช้จ่ายภาครัฐ ขยายตัวร้อยละ 1.2 เมื่อเทียบกับเดือนเดียวกันของปีก่อน ขยายตัวจากเดือนก่อนหน้าที่หดตัวร้อยละ -2.0 เนื่องจากการเบิกจ่ายงบประมาณรายจ่ายประจำขยายตัว ร้อยละ 6.2 เป็นผลมาจากการเบิกจ่ายรายจ่ายประจำของกรมการปกครองและกองทัพบก สำหรับผล การเบิกจ่ายรายจ่ายลงทุนหดตัวร้อยละ -10.4 เป็นผลมาจาก การเบิกจ่าย งบประมาณ รายจ่าย ลงทุนของกองบัญชาการกองทัพไทย กรมทางหลวง และกรมทางหลวงชนบท

เครื่องชี้เศรษฐกิจด้านการใช้จ่าย (Demand Side)	ปี 2560	ปี 2560				ปี 2561			
		Q1	Q2	Q3	Q4	ธ.ค.	ม.ค.	ก.พ.	YTD
ดัชนีการบริโภคภาคเอกชน (%yoy)	-0.5	-3.9	-0.1	-5.5	8.6	-2.6	5.2	-9.7	-2.0
ดัชนีการลงทุนภาคเอกชน (%yoy)	4.1	1.2	1.6	1.9	3.7	3.0	4.4	4.8	4.6
ดัชนีการใช้จ่ายภาครัฐ (%yoy)	-11.2	3.2	-19.1	-11.6	-15.8	-28.5	-2.0	1.2	-0.4

ด้านรายได้เกษตรกรในจังหวัด พบว่า รายได้เกษตรกร หดตัวร้อยละ -22.0 เมื่อเทียบกับเดือนเดียวกันของปีก่อน หดตัวจากเดือนก่อนหน้าที่ขยายตัวร้อยละ 17.3 เนื่องจากปริมาณผลผลิตภาคเกษตรที่หดตัว โดยเฉพาะผลผลิตมันสำปะหลังและอ้อยโรงงาน ในส่วนของราคาสินค้าเกษตรหดตัว จาก ราคาอ้อยโรงงานที่ยังคงหดตัว เนื่องจากรัฐบาลปรับโครงสร้างราคาน้ำตาลทรายเป็นราคาแบบลอยตัว ประกอบกับประเทศคู่ค้าชะลอการสั่งซื้อ ส่งผลให้ราคาขายลดลง ในส่วนของราคายางพาราปรับตัวลดลง เป็นผลมาจากปริมาณสต็อกยางพาราในตลาดยังมีปริมาณมาก ส่งผลกระทบทำให้ราคาภายในตลาดลดลง

ด้านการเงิน พบว่า ปริมาณเงินฝากรวมขยายตัวร้อยละ 2.6 เมื่อเทียบกับเดือนเดียวกันของปีก่อน ขยายตัวในอัตราที่ลดลงจากเดือนก่อนหน้าที่ขยายตัวร้อยละ 3.1 สำหรับปริมาณ สินเชื่อรวม ขยายตัวร้อยละ 5.2 เมื่อเทียบกับเดือนเดียวกันของปีก่อน ต่อเนื่องจากเดือนก่อนหน้าที่ขยายตัวร้อยละ 4.5 ส่วนหนึ่งเนื่องจกนโยบายสนับสนุนสินเชื่อของรัฐบาล โดยเฉพาะ มาตรการ ต่างๆ ที่ช่วยเหลือ เกษตรกร ส่งผลให้ปริมาณสินเชื่อในจังหวัดปรับตัวเพิ่มขึ้น

เครื่องชี้ด้านรายได้เกษตรกร และด้านการเงิน	ปี 2560	ปี 2560				ปี 2561			
		Q1	Q2	Q3	Q4	ธ.ค.	ม.ค.	ก.พ.	YTD
ดัชนีรายได้เกษตรกร (%yoy)	2.4	-11.8	-8.2	0.9	5.1	33.9	17.3	-22.0	3.4
ปริมาณเงินฝากรวม (%yoy)	5.2	6.5	5.6	4.1	5.2	5.2	3.1	2.6	2.6
ปริมาณสินเชื่อรวม (%yoy)	4.5	2.0	1.8	1.9	4.5	4.5	4.5	5.2	5.2

เสถียรภาพเศรษฐกิจ พบว่า อัตราเงินเฟ้อทั่วไปของจังหวัดอุดรธานี เดือน กุมภาพันธ์ 2561 อยู่ที่ร้อยละ 0.1 จากการสูงขึ้นของราคาขายปลีกน้ำมันเชื้อเพลิงในประเทศ หมวดยาสูบและเครื่องดื่มที่มีแอลกอฮอล์ และหมวดเคหะสถานสำหรับการจ้างงานในเดือนกุมภาพันธ์ 2561 ขยายตัวร้อยละ 0.02 เมื่อเทียบกับเดือนเดียวกันของปีก่อนขยายตัวจากเดือนก่อนหน้าที่หดตัวร้อยละ -4.3

เครื่องชี้เสถียรภาพเศรษฐกิจ	ปี 2560	ปี 2560				ปี 2561			
		Q1	Q2	Q3	Q4	ธ.ค.	ม.ค.	ก.พ.	YTD
อัตราเงินเฟ้อ(Inflation Rate) (%yoy)	0.02	0.9	-0.6	-0.3	0.1	0.2	0.2	0.1	0.2
การจ้างงาน(Employment) (%yoy)	-2.1	3.1	-5.1	-6.7	1.2	-0.6	-4.3	0.02	-2.2



ด้านการคลัง ในเดือนกุมภาพันธ์ 2561 พบว่า ผลการจัดเก็บรายได้เดือน กุมภาพันธ์ 2561 มีจำนวนทั้งสิ้น 223.2 ล้านบาท ลดลงร้อยละ 9.7 เมื่อเทียบกับเดือนเดียวกันของปีก่อน เนื่องจากสำนักงานสรรพากรพื้นที่อุดรธานี และสำนักงานสรรพสามิตพื้นที่อุดรธานี มีการจัดเก็บรายได้ลดลง โดยเฉพาะผลการจัดเก็บรายได้ประเภทภาษีเงินได้บุคคลธรรมดา ภาษีเงินได้นิติบุคคล และภาษีมูลค่าเพิ่มของสำนักงานสรรพากรพื้นที่อุดรธานีปรับตัวลดลง เป็นผลจากการยื่นภาษีเงินได้บุคคลธรรมดาที่มีการเปลี่ยนแปลงการหักลดหย่อนภาษีของกลุ่มเงินได้ประเภทเงินเดือนและค่าจ้างทั่วไป และการจัดเก็บรายได้จากกลุ่มกิจการขายปลีก วัสดุก่อสร้าง และรับเหมาก่อสร้างลดลงจากปีก่อน สำหรับผลการเบิกจ่ายเงินงบประมาณเดือนกุมภาพันธ์ 2561 จำนวน 1,560.6 ล้านบาท เพิ่มขึ้นร้อยละ 0.02 เมื่อเทียบกับเดือนเดียวกันของปีก่อน เนื่องจากการเบิกจ่ายงบประมาณรายจ่ายประจำเพิ่มขึ้น โดยมีผลการเบิกจ่าย รายจ่ายประจำ จำนวน 1,039.7 ล้านบาท เพิ่มขึ้นร้อยละ 6.2 เป็นผลมาจากการเบิกจ่ายรายจ่ายประจำของกรมการปกครองและกองทัพบก สำหรับผลการเบิกจ่ายรายจ่ายลงทุน จำนวน 520.9 ล้านบาท ลดลงร้อยละ 10.4 เป็นผลมาจากการเบิกจ่าย งบประมาณรายจ่ายลงทุนของกองบัญชาการกองทัพไทย กรมทางหลวง และกรมทางหลวงชนบท สำหรับฐานะการคลังพบว่า ดุลเงินงบประมาณ เดือนกุมภาพันธ์ 2561 ขาดดุล จำนวน 1,337.4 ล้านบาท เนื่องจากการเบิกจ่ายเงินงบประมาณจำนวน 1,560.6 ล้านบาท มากกว่าการจัดเก็บรายได้ ซึ่งมีจำนวน 223.2 ล้านบาท

เครื่องชี้ภาวะการคลัง	ปีงบประมาณ (FY) พ.ศ. 2560	ปีงบประมาณ (FY) พ.ศ. 2561				
		Q1/FY61	ธ.ค.	ม.ค.	ก.พ.	YTD (FY)
รายได้จัดเก็บ (ล้านบาท)	3,292.5	726.1	266.8	252.3	223.2	1,201.6
(%yoy)	-7.7	-3.6	-3.4	-4.2	-9.7	-4.9
ความแตกต่างเทียบกับประมาณการ (ล้านบาท)	108.6	267.2	106.8	90.0	73.8	770.6
ร้อยละความแตกต่างเทียบกับประมาณการ (%)	3.4	58.2	66.7	55.5	49.3	431.0
รายได้นำส่งคลัง (ล้านบาท)	3,292.5	726.1	266.8	252.3	223.2	1,201.6
(%yoy)	-7.7	-3.6	-3.4	-4.2	-9.7	-4.9
รายจ่ายรวม (ล้านบาท)	18,410.5	3,987.9	1,707.8	1,429.1	1,560.6	6,977.6
(%yoy)	-8.4	-17.1	-30.5	-2.1	0.02	-10.9
ดุลเงินงบประมาณ (ล้านบาท)	-15,118.0	-3,261.8	-1,441.0	-1,176.8	-1,337.4	-5,776.0



เครื่องชี้ภาวะเศรษฐกิจการคลังจังหวัด (Economic and Fiscal) รายเดือน
ตารางที่ 1 เครื่องชี้เศรษฐกิจ

เครื่องชี้เศรษฐกิจ	หน่วย	ปี 2560	ปี 2560					ปี 2561			
			Q1	Q2	Q3	Q4	ธ.ค.	ม.ค.	ก.พ.	YTD	
● เศรษฐกิจด้านอุปทาน (Supply Side)											
- ดัชนีผลผลิตภาคเกษตรกรรม	%yoy	9.7	-19.2	2.4	17.0	17.2	45.9	42.7	-9.3	23.0	
ปริมาณผลผลิต:ข้าวเจ้าหน้าปี ^{/1}	ตัน	174,095.5	0	0	0	174,095.5	9,212.6	0	0	0	
	%yoy	-30.8	0	0	0	-30.8	-46.4	0	0	0	
ปริมาณผลผลิต:ข้าวเหนียวหน้าปี ^{/1}	ตัน	584,886.8	0	0	0	584,886.8	45,919.7	0	0	0	
	%yoy	-0.1	0	0	0	-0.1	764.3	0	0	0	
ปริมาณผลผลิต:มันสำปะหลัง ^{/1}	ตัน	617,317.2	264,411.3	69,522.6	65,048.9	218,334.3	127,440.8	134,331.7	56,038.9	190,370.5	
	%yoy	10.3	3.5	-18.6	-32.9	78.6	179.8	99.8	-54.2	0.5	
ปริมาณผลผลิต:อ้อยโรงงาน ^{/1}	ตัน	3,462,611.8	1,850,042.5	145,612.0	0	1,466,957.2	1,172,667.2	1,219,143.4	682,709.6	1,901,853.0	
	%yoy	-23.8	-43.9	-71.1	0	98.1	109.9	102.6	-0.9	47.4	
ปริมาณผลผลิต:ยางพารา ^{/1}	ตัน	96,103.0	5,972.0	14,433.0	27,749.0	47,949.0	15,066.0	5,840.0	1,171.0	7,011.0	
	%yoy	23.5	15.4	15.3	22.6	27.9	29.1	17.6	16.6	17.4	
ราคาข้าวเปลือกเจ้าหอมมะลิ	บาท/ตัน	9,905.0	9,094.3	8,689.8	10,526.5	11,309.3	12,134.1	13,007.0	14,876.6	13,941.8	
	%yoy	-7.1	-19.5	-22.1	-2.9	20.9	29.9	40.1	63.3	51.6	
ราคาข้าวเปลือกเหนียวเมล็ดยาว	บาท/ตัน	9,775.7	11,402.0	10,495.6	9,422.3	7,783.1	8,500.5	9,137.5	10,193.8	9,665.6	
	%yoy	-25.2	-3.7	-24.0	-35.4	-35.4	-26.4	-20.9	-10.4	-15.7	
ราคาข้าวเปลือกเหนียวเมล็ดสั้น	บาท/ตัน	8,422.3	9,745.4	9,437.2	8,079.4	6,427.1	6,580.9	7,357.8	8,096.9	7,727.4	
	%yoy	-26.1	4.2	-28.6	-38.4	-35.0	-29.8	-23.9	-16.8	-20.3	
ราคามันสำปะหลัง	บาท/กก.	1.4	1.4	1.1	1.3	1.9	2.0	2.1	2.2	2.2	
	%yoy	-6.2	-20.3	-40.7	18.5	54.0	48.9	48.2	54.6	51.4	
ราคาอ้อยโรงงาน	บาท/ตัน	1,009.4	1,016.5	988.3	0	0	0	678.8	677.8	678.3	
	%yoy	18.1	23.8	16.2	0	0	0	-31.9	-33.4	-32.7	
ราคายางพาราก่อน	บาท/กก.	24.2	33.0	25.9	21.9	15.9	13.9	14.4	15.3	14.9	
	%yoy	11.6	95.7	16.6	-2.5	-36.6	-47.8	-52.4	-56.1	-54.3	
จำนวนอาชญาบัตร:โคเนื้อ	ตัว	15,571.0	3,068.0	3,638.0	3,971.0	4,894.0	1,638.0	1,095.0	1,427.0	2,522.0	
	%yoy	-18.0	-37.2	-25.2	-13.5	5.3	7.8	1.2	36.6	18.6	
จำนวนอาชญาบัตร:กระบือ	ตัว	1,497.0	322.0	360.0	389.0	426.0	115.0	122.0	142.0	264.0	
	%yoy	-20.9	-50.0	-32.3	11.8	16.4	8.5	14.0	32.7	23.36	
จำนวนอาชญาบัตร:สุกร	ตัว	120,526.0	23,728.0	30,583.0	32,951.0	33,264.0	11,071.0	11,255.0	9,213.0	20,468.0	
	%yoy	-10.0	-29.7	-8.0	-2.7	1.1	1.9	37.9	17.8	28.0	
ราคาโคเนื้อ	บาท/กก.	118.0	126.0	124.7	110.6	110.9	119.3	114.7	120.7	117.7	
	%yoy	-2.0	6.0	6.4	-8.7	-10.8	-4.3	-11.4	3.4	-4.4	
ราคากระบือ	บาท/กก.	120.8	125.4	128.7	113.6	115.4	120.7	114.5	117.3	115.9	
	%yoy	-3.7	-4.4	4.1	-10.3	-4.2	4.7	-15.4	1.3	-7.7	
ราคาสุกร	บาท/กก.	61.9	63.2	62.3	60.7	61.3	62.8	54.8	53.4	54.1	
	%yoy	0.1	5.7	0.2	-3.8	-1.3	0.02	-10.6	-14.3	-12.5	
- ดัชนีผลผลิตภาคอุตสาหกรรม	%yoy	2.3	5.6	3.8	4.4	2.3	1.9	2.3	0.8	1.5	
จำนวนโรงงานอุตสาหกรรม	โรง	1,367.0	1,357.0	1,366.0	1,371.0	1,367.0	1,367.0	1,366.0	1,370.0	1,370.0	



- ดัชนีผลผลิตภาคอุตสาหกรรม	%yoy	2.3	5.6	3.8	4.4	2.3	1.9	2.3	0.8	1.5
	%yoy	1.5	2.3	2.5	2.4	1.5	1.5	1.2	1.2	1.2
จำนวนทุนจดทะเบียนโรงงานอุตสาหกรรม	ล้านบาท	29,045.0	28,593.8	28,740.2	28,839.0	29,045.0	29,045.0	29,045.0	29,204.3	29,204.3
	%yoy	3.0	7.5	7.2	7.2	3.0	3.0	2.8	2.4	2.4
ปริมาณการใช้ไฟฟ้าภาคอุตสาหกรรม	ล้านkwh	539.2	127.3	136.0	141.0	135.0	42.8	42.4	37.7	80.1
	%yoy	1.9	4.9	-0.5	1.6	1.8	0.3	2.2	-2.7	-0.2
- ดัชนีผลผลิตภาคบริการ	%yoy	-3.4	-3.9	0	-7.9	-3.9	-7.4	1.4	7.7	4.5
นักท่องเที่ยวพิกัดสถานที่แห่งชาติด้านเชียงใหม่	คน	222,780.0	74,683.0	42,771.0	54,447.0	48,879.0	17,924.0	19,344.0	19,992.0	39,336.0
	%yoy	-11.8	-32.1	-15.4	35.8	-5.8	-14.7	-20.8	-27.0	-24.1
นักท่องเที่ยวพลอยลม	คน	225,079.0	50,971.0	18,443.0	38,544.0	116,121.0	75,546.0	35,539.0	16,712.0	52,251.0
	%yoy	-2.9	-63.3	-41.4	24.6	279.2	393.8	24.4	-2.4	14.3
นักท่องเที่ยวอุทยานประวัติศาสตร์พระบาท	คน	66,808.0	24,456.0	13,036.0	12,172.0	17,144.0	7,613.0	8,481.0	6,857.0	15,338.0
	%yoy	-15.1	-8.3	1.0	-35.2	-15.7	-22.5	-31.0	1.8	-19.4
จำนวนนักท่องเที่ยวรวม	คน	584,667.0	150,110.0	74,250.0	108,163.0	182,144.0	101,083.0	63,364.0	43,561.0	106,925.0
	%yoy	3.9	-45.5	-21.8	20.4	77.1	119.1	-3.0	-15.0	-8.3
จำนวนภาษีมูลค่าเพิ่มธุรกิจโรงแรม	ล้านบาท	55.8	13.8	14.8	13.7	13.5	4.7	5.1	6.4	11.5
	%yoy	10.3	12.6	18.3	3.6	7.0	11.5	40.7	27.5	33.0
ผู้โดยสารทางรถทัวร์	คน	5,597,109.0	1,364,956.0	1,458,127.0	1,539,156.0	1,234,900.0	321,465.0	775,424.0	401,988.0	1,177,412.0
	%yoy	45.2	-3.1	5.8	19.8	2.4	-10.9	45.2	5.1	28.5
ผู้โดยสารขึ้น-ลง ท่าอากาศยานอุดรธานี	คน	2,573,977.0	707,038.0	612,532.0	593,042.0	661,365.0	233,028.0	211,466.0	209,721.0	421,187.0
	%yoy	12.0	33.1	8.8	6.3	2.4	-1.5	-14.1	-4.6	-9.6
● เศรษฐกิจด้านอุปสงค์ (Demand Side)										
- ดัชนีการบริโภคภาคเอกชน	%yoy	-0.5	-3.9	-0.1	-5.5	8.6	-2.6	5.2	-9.7	-2.0
จำนวนภาษีมูลค่าเพิ่ม	ล้านบาท	1,211.8	325.3	323.3	271.0	292.2	105.0	108.0	91.1	199.0
	%yoy	-4.4	1.5	-6.2	-12.3	-0.3	-10.2	-4.8	-11.8	-8.1
จำนวนรถยนต์นั่งจดทะเบียนใหม่	คัน	8,126.0	2,055.0	1,989.0	2,012.0	2,070.0	549.0	899.0	707.0	1,606.0
	%yoy	9.2	-17.7	13.2	18.3	39.2	31.0	35.8	0.6	17.7
จำนวนรถจักรยานยนต์จดทะเบียนใหม่	คัน	49,466.0	12,780.0	13,575.0	10,833.0	12,278.0	4,243.0	4,308.0	3,431.0	7,739.0
	%yoy	8.6	16.2	13.5	-6.3	11.2	16.4	-2.5	-15.5	-8.7
- ดัชนีการลงทุนภาคเอกชน	%yoy	4.1	1.2	1.6	1.9	3.7	3.0	4.4	4.8	4.6
พื้นที่อนุญาตก่อสร้างทั้งหมด ^{1/2}	ตรม.	113,877.0	18,983.0	44,245.0	36,403.0	14,246.0	3,193.0	3,282.0	36,100.0	39,382.0
	%yoy	50.2	-31.3	32.2	-55.7	-63.0	-85.0	-50.2	362.6	173.7
สินเชื่อเพื่อการลงทุน ³	ล้านบาท	48,101.0	45,991.1	46,069.4	46,609.2	48,101.0	48,101.0	48,043.6	48,235.5	48,235.5
	%yoy	4.5	2.0	1.7	1.9	4.5	4.5	4.5	5.2	5.2
จำนวนรถยนต์เพื่อการพาณิชย์จดทะเบียนใหม่	คัน	4,680.0	1,373.0	1,335.0	1,042.0	930.0	240.0	464.0	336.0	800.0
	%yoy	4.7	0	14.3	7.8	-3.1	-18.6	0	-27.6	-13.8
- ดัชนีการใช้จ่ายภาครัฐ ⁴	%yoy	-11.2	3.2	-19.1	-11.6	-15.8	-28.5	-2.0	1.2	-0.4
รายจ่ายประจำ	ล้านบาท	11,766.7	2,958.4	2,992.1	3,344.4	2,471.8	875.1	973.4	1,039.7	2,013.2
	%yoy	-4.6	3.0	-9.1	-2.7	-9.5	-15.3	-1.5	6.2	2.3
รายจ่ายลงทุน	ล้านบาท	5,821.6	1,911.4	1,396.8	997.3	1,516.1	832.8	455.7	520.9	976.6
	%yoy	-25.4	3.6	-38.7	-37.6	-27.1	-41.6	-3.4	-10.4	-7.2
● ด้านรายได้ (Income)										
- ดัชนีรายได้เกษตรกร	%yoy	2.4	-11.8	-8.2	0.9	5.1	33.9	17.3	-22.0	3.4



● ด้านรายได้ (Income)										
➤ ดัชนีผลผลิตภาคเกษตรกรรม	%yoy	9.7	-19.2	2.4	17.0	17.2	45.9	42.7	-9.3	23.0
➤ ดัชนีราคาผลผลิตภาคเกษตรกรรม	%yoy	-6.7	9.2	-10.3	-13.8	-10.3	-8.2	-17.8	-14.0	-15.9
● ด้านการเงิน (Financial)										
ปริมาณเงินฝากรวม	ล้านบาท	116,908.2	114,842.1	113,204.0	110,525.0	116,908.2	116,908.2	116,805.6	117,278.9	117,278.9
	%yoy	5.2	6.5	5.6	4.1	5.2	5.2	3.1	2.6	2.6
ปริมาณสินเชื่อรวม	ล้านบาท	160,336.5	153,303.7	153,564.6	155,364.0	160,336.5	160,336.5	160,145.5	160,785.1	160,785.1
	%yoy	4.5	2.0	1.7	1.9	4.5	4.5	4.5	5.2	5.2
● ด้านเสถียรภาพเศรษฐกิจ (Stability)										
➤ ดัชนีราคาผู้บริโภคทั่วไป (อัตราเงินเฟ้อทั่วไป)	%yoy	0.2	0.9	-0.6	-0.3	0.1	0.2	0.2	0.1	0.2
- อาหารและเครื่องดื่ม	%yoy	-1.2	-0.2	-2.0	-1.3	-1.5	-0.8	-0.5	-0.2	-0.4
- ไม่ใช่อาหารและเครื่องดื่ม	%yoy	1.1	1.8	0.7	0.7	1.0	0.8	0.7	0.4	0.6
➤ ดัชนีราคาผู้บริโภคพื้นฐาน (อัตราเงินเฟ้อพื้นฐาน)	%yoy	0.3	0.6	0.4	0	0.1	0.1	0.1	0.1	0.1
➤ ดัชนีราคาผู้ผลิต (อัตราการเปลี่ยนแปลง)	%yoy	0.7	3.2	0.1	-0.5	0	-0.6	-1.1	-1.9	-1.5
➤ การจ้างงาน (Employment) ⁵	คน	580,696.0	558,640.0	548,163.0	617,419.0	598,561.0	592,483.0	558,724.0	558,724p	558,724.0
(อัตราการเปลี่ยนแปลง)	%yoy	-2.1	3.1	-5.1	-6.7	1.2	-0.6	-4.3	0.02	-2.2

หมายเหตุ : ข้อมูลจำนวนนักท่องเที่ยว เป็นข้อมูลตัวแทนเพื่อใช้ในการจัดทำรายงานภาวะเศรษฐกิจการคลังจังหวัด ซึ่งได้ข้อมูลจาก พิพิธภัณฑ์สถานแห่งชาติบ้านเชียง

โครงการท่องเที่ยวเชิงนิเวศน์ภูฝอยลม, อุทยานประวัติศาสตร์ภูพระบาท/1 = ปริมาณผลผลิตเกษตรที่ยังไม่ได้ปรับฤดูกาล/2 = พื้นที่ขออนุญาตก่อสร้างรวมใน

เขตเทศบาลเมืองอุดรธานี /3 = สินเชื่อเพื่อการลงทุน คำนวน จาก (สินเชื่อรวม*30)/100 /4 = ดัชนีรายจ่ายภาครัฐ รวมรายจ่ายองค์กรปกครองส่วนท้องถิ่น/5 = การจ้างงาน ได้ข้อมูลมาจากข้อมูลจำนวน ผู้มีงานทำจากโครงการสำรวจภาวะการทำงานของประชากร สำนักงานสถิติแห่งชาติ /p = ข้อมูลเบื้องต้น

ตารางที่ 2 เครื่องชี้การคลัง

เครื่องชี้การคลัง	หน่วย	ปีงบประมาณ(FY) พ.ศ. 2560	ปีงบประมาณ(FY) พ.ศ. 2561				
			Q1/FY61	ธ.ค.	ม.ค.	ก.พ.	YTD (FY)
รายได้จัดเก็บ	ล้านบาท	3,292.5	726.1	266.8	252.3	223.2	1,201.6
	%yoy	-7.7	-3.6	-3.4	-4.2	-9.7	-4.9
- สรรพากรพื้นที่อุดรธานี	ล้านบาท	2,995.1	661.8	241.1	225.4	192.2	1,079.4
	%yoy	-6.2	-1.8	-2.5	-3.0	-12.2	-4.1
- สรรพสามิตพื้นที่อุดรธานี	ล้านบาท	20.6	7.4	4.0	3.2	1.3	11.9
	%yoy	2.6	12.6	20.1	15.8	-30.2	6.2
- ภาษีสรรพสามิตพื้นที่อุดรธานี	ล้านบาท	46.8	8.2	3.1	3.2	10.3	21.7
	%yoy	-8.1	-38.1	-62.0	-58.6	2.5	-29.9
- ส่วนราชการอื่น	ล้านบาท	230.0	48.8	18.6	20.5	19.4	88.7
	%yoy	-24.6	-18.1	6.8	-0.5	20.3	-7.9
รายได้นำส่งคลัง	ล้านบาท	3,292.5	726.1	266.8	252.3	223.2	1,201.6
	%yoy	-7.7	-3.6	-3.4	-4.2	-9.7	-4.9
รายจ่ายเงินงบประมาณ	ล้านบาท	18,410.5	3,987.9	1,707.8	1,429.1	1,560.6	6,977.6



รวม							
	%yoy	-8.4	-17.1	-30.5	-2.1	0.02	-10.9
ดุลเงินงบประมาณ	ล้านบาท	-15,118.0	-3,261.8	-1,441.0	-1,176.8	-1,337.4	-5,776.0

ที่มา : สรรพากรพื้นที่อุดรธานี สรรพสามิตพื้นที่อุดรธานี ธรนารักษ์พื้นที่อุดรธานี และ ส่วนราชการอื่นในจังหวัดอุดรธานี โดยนำส่งผ่านระบบ GFMS

รวบรวมโดย : สำนักงานคลังจังหวัดอุดรธานี

ดัชนีราคาผู้บริโภคของจังหวัด อุดรธานี

เดือน มีนาคม 2561 และไตรมาสแรกของปี 2561

สำนักงานพาณิชย์จังหวัดอุดรธานีร่วมกับกองสารสนเทศและดัชนีเศรษฐกิจการค้า ขอ รายงานการเคลื่อนไหวดัชนีราคาผู้บริโภคของจังหวัดอุดรธานี เดือนมีนาคม 2561 พอสังเขป ดังนี้

การประมวลผลดัชนีราคาผู้บริโภคของประเทศ รายการสินค้าและบริการที่คำนวณ จำนวน 422 รายการ สำหรับจังหวัดอุดรธานี จำนวน 257 รายการ ครอบคลุมหมวดอาหารและเครื่องดื่มไม่มี แอลกอฮอล์ เครื่องนุ่งห่มและรองเท้า เคหสถาน การตรวจรักษาและบริการส่วนบุคคล พาหนะ การขนส่งและ การสื่อสาร การบันเทิง การอ่าน การศึกษาและการศาสนา เพื่อนำมาคำนวณดัชนีราคาผู้บริโภค ของจังหวัด อุดรธานี ดังนี้

1. ดัชนีราคาผู้บริโภคทั่วไปของประเทศเดือนมีนาคม 2561 ปี 2558 ดัชนีราคาผู้บริโภคทั่วไปของประเทศ เท่ากับ 100 เดือนมีนาคม 2561 เท่ากับ 101.12 เทียบกับเดือนกุมภาพันธ์ 2561 เท่ากับ 101.21 ลดลงร้อยละ 0.09 ถ้าเทียบกับเดือนมีนาคม 2560 สูงขึ้นร้อยละ 0.79
2. ดัชนีราคาผู้บริโภคของจังหวัดอุดรธานี เดือนมีนาคม 2561 ปี 2558 ดัชนีราคาผู้บริโภคของจังหวัดอุดรธานี เท่ากับ 100 เดือนมีนาคม 2561 เท่ากับ 100.6 สำหรับเดือนกุมภาพันธ์ 2561 เท่ากับ 100.6
3. การเปลี่ยนแปลงดัชนีราคาผู้บริโภคของจังหวัดอุดรธานี เดือนมีนาคม 2561 เมื่อเทียบกับ
 - 3.1 เดือนกุมภาพันธ์ 2561 ดัชนีโดยเฉลี่ยไม่เปลี่ยนแปลง
 - 3.2 เดือนมีนาคม 2560 สูงขึ้นร้อยละ 0.5
 - 3.3 เทียบเฉลี่ย 3 เดือน (มกราคม – มีนาคม 2561) กับระยะเวลาเดียวของปี 2560 ดัชนี สูงขึ้นร้อยละ 0.2
4. ดัชนีราคาผู้บริโภคของจังหวัดอุดรธานี เดือนมีนาคม 2561 เทียบกับเดือนกุมภาพันธ์ 2561 ดัชนีโดยเฉลี่ยไม่เปลี่ยนแปลง (เดือนกุมภาพันธ์ 2561 เทียบเดือนมกราคม 2561 ดัชนีลดลงร้อยละ 0.1)
5. ถ้าพิจารณาเดือนมีนาคม 2561 เทียบเดือนมีนาคม 2560 ดัชนีสูงขึ้นร้อยละ 0.5 (เดือนกุมภาพันธ์ 2561 เทียบเดือนกุมภาพันธ์ 2560 ดัชนีสูงขึ้นร้อยละ 0.1) จากการสูงขึ้นของราคาขายปลีก น้ำมันเชื้อเพลิงในประเทศเฉลี่ยสูงขึ้นร้อยละ 0.3 หมวดยาสูบและเครื่องดื่มมีแอลกอฮอล์ดัชนีสูงขึ้นร้อยละ 7.1 และหมวดเคหสถานดัชนีสูงขึ้นร้อยละ 1.2
6. เฉลี่ยช่วงเดือน (มกราคม – มีนาคม 2561) เทียบกับช่วงเดียวกันของปี 2560 ดัชนีสูงขึ้น ร้อยละ 0.2 จากการสูงขึ้นของดัชนีหมวดอื่น ๆ ไม่ใช่อาหาร และเครื่องดื่ม ร้อยละ 0.5 สาเหตุจากหมวดยาสูบ และเครื่องดื่มแอลกอฮอล์ สูงขึ้นร้อยละ 7.1 หมวดน้ำมันเชื้อเพลิง สูงขึ้นร้อยละ 1.5 และหมวดเคหสถาน สูงขึ้นร้อยละ 1.0



การจดทะเบียนนิติบุคคลตั้งใหม่ ณ มีนาคม 2561 จังหวัดอุดรธานีมีการจดทะเบียนนิติบุคคลตั้งใหม่ รวมทั้งสิ้น 72 ราย ทุนจดทะเบียนรวม 81.5 ล้านบาท แบ่งออกเป็นห้างหุ้นส่วนจำกัด จำนวน 36 ราย ทุนจดทะเบียน 30.3 ล้านบาท บริษัทจำกัด จำนวน 36 ราย ทุนจดทะเบียน 51.2 ล้านบาท ประเภทธุรกิจที่มีการจดทะเบียนตั้งใหม่สูงสุดสามอันดับแรก ได้แก่ ขายส่งและการขายปลีก ซ่อมแซมยานยนต์จำนวน 31 ราย รองลงมาคือ การก่อสร้าง จำนวน 12 ราย และกิจกรรมการบริการด้านอื่น ๆ จำนวน 7 ราย

นิติบุคคลที่มีการจดทะเบียนเลิกกิจการ รวมทั้งสิ้น 8 ราย ทุนจดทะเบียนรวม 17 ล้านบาท เป็นบริษัทจำกัดทั้งหมด ประเภทธุรกิจที่มีการจดทะเบียนเลิก ได้แก่ ธุรกิจด้าน การการขายส่งและการขายปลีก การซ่อมแซมยานยนต์และจักรยานยนต์ กิจกรรมการบริการด้านอื่น ๆ ที่พักผ่อนและบริการด้านอาหาร และศิลปะความบันเทิงและนันทนาการ ตามลำดับ

เมื่อเปรียบเทียบจำนวนนิติบุคคลตั้งใหม่และเลิกกิจการ นิติบุคคลที่จดทะเบียนเลิกกิจการ คิดเป็นร้อยละ 11.12 ของจำนวนนิติบุคคลตั้งใหม่ และเมื่อเทียบกับไตรมาสที่ผ่านมา การจดทะเบียนนิติบุคคล ตั้งใหม่ลดลง และการจดทะเบียนเลิกกิจการมีจำนวนลดลงจากไตรมาสที่ผ่านมา

แผนภูมิที่ 1 จำนวนการจดทะเบียนของนิติบุคคลตั้งใหม่จังหวัดอุดรธานี จำแนกตามหมวดธุรกิจ ไตรมาส 1/2561

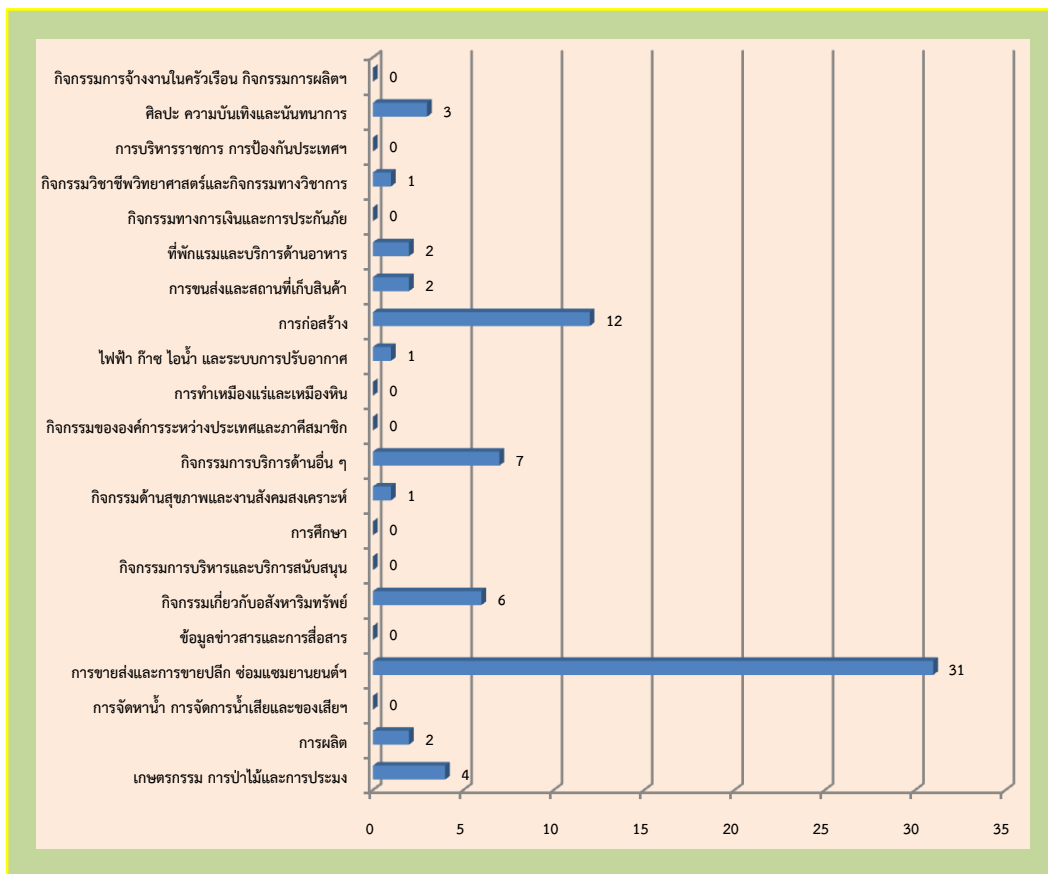

ที่มา : สำนักงานพัฒนาธุรกิจการค้าจังหวัดอุดรธานี

การจดทะเบียนโรงงานตั้งใหม่ในจังหวัดอุดรธานี (เดือนมกราคม - มีนาคม 2561) พบว่ามีการจดทะเบียน จำนวน 9 ราย เงินลงทุน 259,400,000 บาท การจดทะเบียนดังกล่าว ทำให้เกิดการจ้างงานเพิ่มขึ้น 127 คน เป็นเพศชาย จำนวน 104 คน และเพศหญิงจำนวน 23 คน



ตารางที่ 1 การจดทะเบียนและการเลิกกิจการโรงงานอุตสาหกรรมจังหวัดอุดรธานี ไตรมาส 1 ปี 2561

จำพวกที่	จดทะเบียน			เลิกกิจการ (ราย)
	จำนวน (ราย)	เงินทุน (ล้านบาท)	คนงาน (คน)	
1	-	-	-	-
2	-	-	-	1
3	9	259,400,000	127	3
รวม	9	259,400,000	127	4

ที่มา : สำนักงานอุตสาหกรรมจังหวัดอุดรธานี

ตัวชี้วัดภาวะแรงงานจังหวัดอุดรธานี

สถานการณ์ด้านเศรษฐกิจ สังคม และการเมือง เป็นปัจจัยที่ส่งผลกระทบต่อสถานการณ์ด้านแรงงานทำให้ภาวะด้านแรงงานมีการเคลื่อนไหวเปลี่ยนแปลงตลอดเวลา ไม่ว่าจะเป็นสถานการณ์ทางการเมือง ราคาน้ำมันเชื้อเพลิง ภัยธรรมชาติ และภาวะโลกร้อน ฯลฯ ส่งผลต่อความเชื่อมั่นของนักธุรกิจและนักลงทุน ทั้งในและต่างประเทศ ทำให้ชะลอการลงทุน ชะลอการขยายกิจการ รวมถึงการชะลอการจ้างงาน ขณะที่การผลิตคนเข้าสู่ตลาดแรงงานของภาคการศึกษายังคงมีอย่างต่อเนื่อง ซึ่งจะมีผลต่อการจ้างแรงงานของสถานประกอบการต่าง ๆ ทั้งในจังหวัดและจังหวัดใกล้เคียง ทำให้เกิดภาวะการว่างงานและการรับคน เข้าทำงาน อยู่ในระดับต่ำ นอกจากนี้การเปลี่ยนแปลงด้านเทคโนโลยีการผลิต ต้นทุนการผลิต ฤดูกาล ทักษะคิของฝ่าย นายจ้างและผู้ใช้แรงงาน ล้วนเป็นปัจจัยที่นำไปสู่การเปลี่ยนแปลงภาวะการจ้างงาน เช่น รูปแบบ การจ้างงาน การเคลื่อนย้ายแรงงาน ฝีมือแรงงาน มาตรฐานแรงงาน เป็นต้น ดังนั้นความเคลื่อนไหวหรือการเปลี่ยนแปลง ภาวะแรงงานจำเป็นต้องมีการศึกษาเพื่อกำหนดตัวชี้วัด ติดตามการเปลี่ยนแปลงและวิเคราะห์ถึงสาเหตุ ของปัญหา รวมถึงการทำนายหรือคาดการณ์เพื่อประกอบการตัดสินใจในการกำหนดแผนงานที่ตอบสนองต่อ ความต้องการของนายจ้างและผู้ใช้แรงงาน รวมทั้งองค์กรภาครัฐและภาคเอกชน สถานการณ์แรงงาน จังหวัดอุดรธานี ไตรมาส 1 ปี 2561 ขอเสนอข้อมูลตัวชี้วัดภาวะแรงงาน ดังนี้

1. อัตราการมีส่วนร่วมในกำลังแรงงาน

อัตราการมีส่วนร่วมในกำลังแรงงานเป็นตัวชี้วัดที่แสดงให้เห็นถึงสภาพกำลังแรงงานใน ตลาดแรงงานของจังหวัดอุดรธานี เมื่อเปรียบเทียบกับประชากรวัยแรงงานทั้งหมด โดยคำนวณจากกำลัง แรงงานในจังหวัดเทียบกับประชากรที่มีอายุ 15 ปีขึ้นไปในจังหวัด ซึ่งพบว่า ไตรมาสที่ 1 ปี 2561 อัตราการมี ส่วนร่วมในกำลังแรงงานมีอัตราร้อยละ 60.5 ซึ่งพบว่ามีระยะเพิ่มขึ้นจากไตรมาสเดียวกันของปีที่แล้ว ซึ่งอยู่ที่ ร้อยละ 60.28

แผนภูมิที่ 1 อัตราการมีส่วนร่วมในกำลังแรงงานจังหวัดอุดรธานี ไตรมาส 1/59, 1/60, 1/61

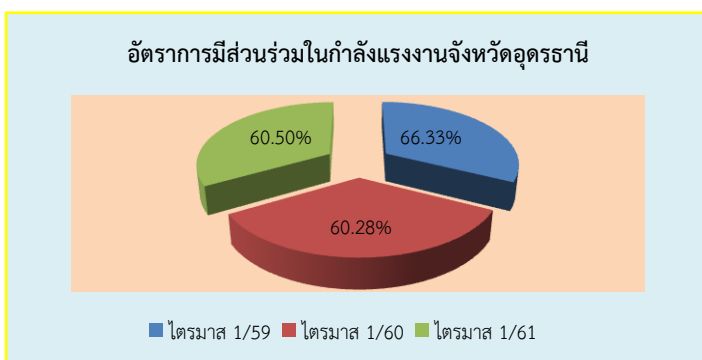

$$\text{อัตราการจ้างงานของจังหวัดอุดรธานี} = \frac{\text{กำลังแรงงานจังหวัด} \times 100}{\text{ประชากรที่มีอายุ 15 ปี ขึ้นไปในจังหวัด}}$$

ที่มา : สำนักงานสถิติจังหวัดอุดรธานี



สำนักงานแรงงานจังหวัดอุดรธานี

สถานการณ์แรงงานจังหวัดอุดรธานี ไตรมาส 1 ปี 2561 (เดือนมกราคม-มีนาคม)

2. อัตราการจ้างงาน

อัตราการจ้างงานต่อกำลังแรงงานเป็นตัวชี้วัดที่แสดงให้เห็นภาวะการจ้างงานในตลาดแรงงาน จังหวัดอุดรธานีว่ามีสัดส่วนมากน้อยเพียงใด สำหรับอัตราการมีงานทำในภาคเกษตรของจังหวัดซึ่งคำนวณจากผู้มีงานทำในภาคเกษตรในจังหวัดต่อกำลังแรงงานที่มีงานทำในจังหวัด โดยรวม พบว่า ไตรมาส 1 ปี 2561 อัตราการจ้างงานของจังหวัดอุดรธานีอยู่ที่ร้อยละ 41.7 ส่วนอัตราการมีงานทำนอกภาคเกษตรของจังหวัดซึ่งคำนวณจากผู้มีงานทำนอกภาคเกษตรในจังหวัดต่อกำลังแรงงานที่มีงานทำในจังหวัดพบว่า อยู่ที่ร้อยละ 58.31

แผนภูมิที่ 2 อัตราการจ้างงานจังหวัดอุดรธานี ไตรมาส 1/59, 1/60, 1/61

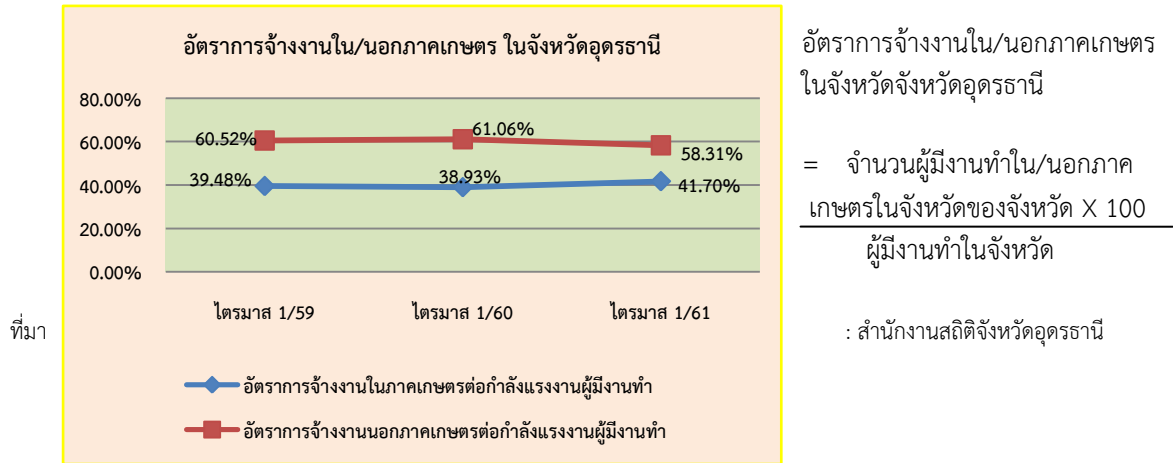

อัตราการจ้างงานใน/นอกภาคเกษตร
ในจังหวัดจังหวัดอุดรธานี

$$= \frac{\text{จำนวนผู้มีงานทำใน/นอกภาคเกษตรในจังหวัดของจังหวัด} \times 100}{\text{ผู้มีงานทำในจังหวัด}}$$

: สำนักงานสถิติจังหวัดอุดรธานี

อัตราการจ้างงานในอุตสาหกรรมการผลิต ของจังหวัด โดยคำนวณจากจำนวนผู้มีงานทำในภาคอุตสาหกรรมการผลิตเปรียบเทียบกับจำนวนผู้มีงานทำทั้งหมด จะพบว่า ในไตรมาสนี้อัตราการจ้างงานในภาคการผลิต มีอัตรา 6.9 ซึ่งมีอัตราส่วนลดลงจากไตรมาสเดียวกันของปีที่แล้ว ซึ่งมีอัตราร้อยละ 8.33

แผนภูมิที่ 3 อัตราการมีงานทำในอุตสาหกรรมการผลิตจังหวัดอุดรธานี ไตรมาส 1/59, 1/60, 1/61

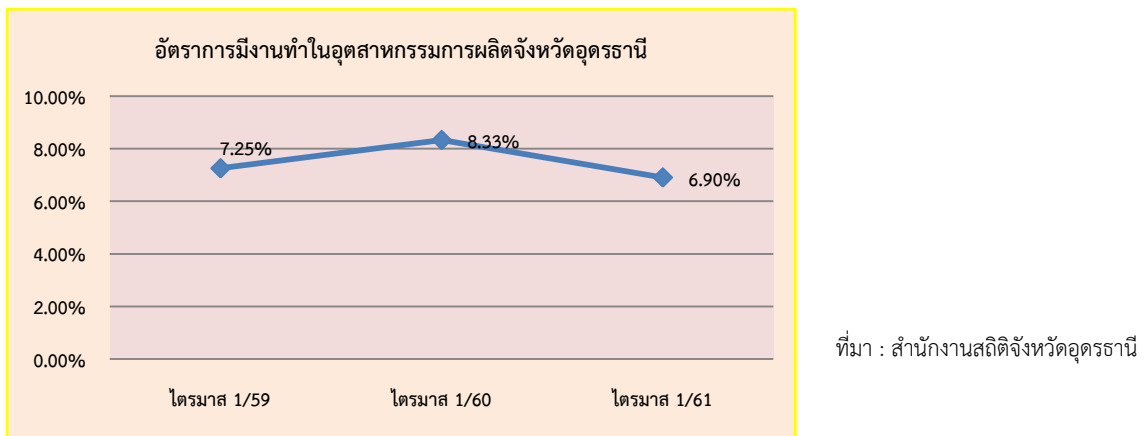

3. อัตราการว่างงาน

อัตราการว่างงานในจังหวัดอุดรธานี ไตรมาส 1 ปี 2561 มีอัตราร้อยละ 1.1 โดยการคำนวณจากผู้ว่างงานในจังหวัดต่อกำลังแรงงานในจังหวัด ซึ่งมีความเปลี่ยนแปลงเล็กน้อย อาจมีสาเหตุจากภาวะเศรษฐกิจและการเมือง รายละเอียดในแผนภูมิต่อไปนี้



แผนภูมิที่ 4 อัตราการว่างงานจังหวัดอุดรธานี ไตรมาส 1/59, 1/60, 1/61

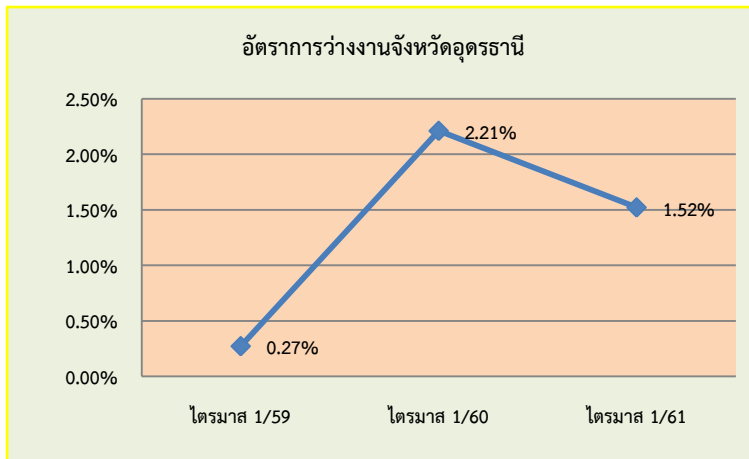

อัตราการว่างงานของจังหวัดอุดรธานี
 = $\frac{\text{ผู้ว่างงานในจังหวัด}}{\text{ผู้ทำงานในจังหวัด}} \times 100$

ที่มา : สำนักงานสถิติจังหวัดอุดรธานี

4. อัตราการเปลี่ยนแปลงของจำนวนผู้ประกันตนในระบบประกันสังคม (มาตรา 33) ผู้ประกันตนที่ขอรับประโยชน์ทดแทนกรณีว่างงาน และผู้ประกันตนที่ขึ้นทะเบียนขอรับประโยชน์ทดแทนกรณีเลิกจ้าง

จำนวนผู้ประกันตนมาตรา 33 ของสำนักงานประกันสังคม (เดือนมีนาคม) จำนวน 64,821 คน อัตราการเปลี่ยนแปลงของจำนวนผู้ประกันตน (มาตรา 33) อยู่ที่ร้อยละ 1.06 ลดลงจากไตรมาสเดียวกันในปีก่อนที่ชะลอตัวร้อยละ 1.72 จำนวนผู้ประกันตนที่ขอรับประโยชน์ทดแทนกรณีว่างงาน จำนวน 2,050 คน (ใช้ข้อมูลจากสำนักงานประกันสังคม) อัตราการเปลี่ยนแปลงของผู้ประกันตนที่ขอรับประโยชน์ทดแทนกรณีว่างงาน ร้อยละ 0.84 ลดลงจากไตรมาสเดียวกันของปีก่อน อยู่ที่ร้อยละ 4.47 สำหรับจำนวนผู้ประกันตนที่ขึ้นทะเบียนขอรับประโยชน์ทดแทนกรณีเลิกจ้าง (ใช้ข้อมูลจากสำนักงานจัดหางานเดือนมกราคม - มีนาคม) มีจำนวน 93 คน อัตราการเปลี่ยนแปลงของผู้ประกันตนที่ขึ้นทะเบียนขอรับประโยชน์ทดแทนกรณีเลิกจ้าง อยู่ที่ร้อยละ -19.13 ลดลงจากไตรมาสเดียวกันในปีก่อนที่มีอัตราเปลี่ยนแปลงฯ อยู่ที่ร้อยละ -44.44

แผนภูมิที่ 5 อัตราการเปลี่ยนแปลงของจำนวน ผปต. ในระบบประกันสังคม (มาตรา 33), ผปต. ที่ขึ้นทะเบียนขอรับประโยชน์ทดแทนกรณีว่างงาน และกรณีเลิกจ้างจังหวัดอุดรธานี

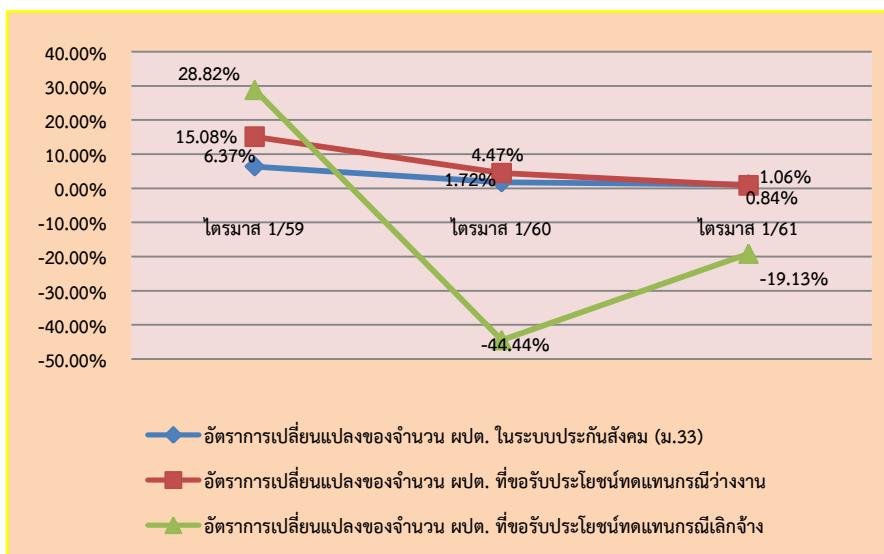

ที่มา : 1. สำนักงานประกันสังคม
 2. สำนักงานจัดหางาน



5. อัตราการบรรจุงาน

อัตราการบรรจุงานต่อผู้ลงทะเบียนสมัครงานในจังหวัด ไตรมาสที่ 2561 อยู่ที่ ร้อยละ 71.90 และอัตราผู้บรรจุงานต่อตำแหน่งงานว่างในจังหวัด ไตรมาสนี้ อยู่ที่ ร้อยละ 50.50 ซึ่งเมื่อเปรียบเทียบกับไตรมาสที่ผ่านมาจะมีความแตกต่างเพียงเล็กน้อย

แผนภูมิ 6 อัตราการบรรจุงานต่อผู้สมัครงาน/ตำแหน่งงานว่างในจังหวัดอุดรธานี

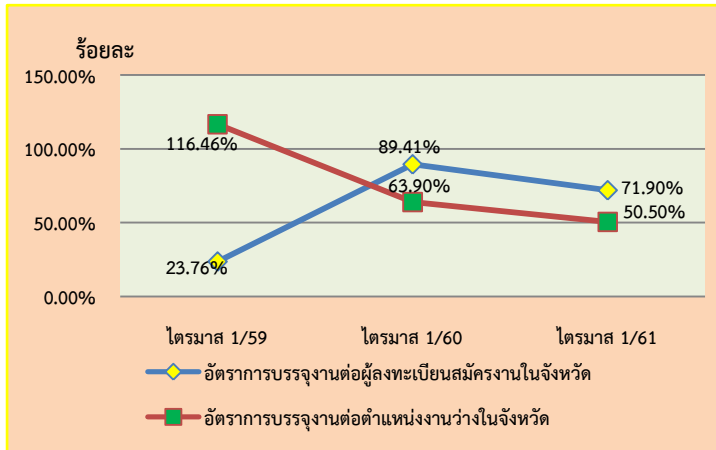

$$\text{อัตราการบรรจุงานต่อผู้สมัครงาน} = \frac{\text{ผู้ได้รับการบรรจุงานในจังหวัด} \times 100}{\text{ผู้สมัครงานในจังหวัด}}$$

$$\text{อัตราการบรรจุงานต่อตำแหน่งงานว่าง} = \frac{\text{ผู้ได้รับการบรรจุงานในจังหวัด} \times 100}{\text{ตำแหน่งงานว่างในจังหวัด}}$$

ที่มา : สำนักงานจัดหางานจังหวัด

6. อัตราการจ้างแรงงานต่างด้าวในจังหวัดอุดรธานี

อัตราการจ้างแรงงานต่างด้าวต่อจำนวนผู้มีงานทำทั้งหมด คิดเป็นร้อยละ 0.10 โดยการคำนวณจากจำนวนแรงงานต่างด้าวต่อจำนวนผู้มีงานทำในจังหวัด และอัตราการจ้างงานแรงงานต่างด้าว 4 สัญชาติ (พม่า ลาว กัมพูชา เวียดนาม) ต่อจำนวนผู้มีงานทำทั้งหมดอยู่ที่ร้อยละ 0.18 โดยการคำนวณจากจำนวนแรงงานต่างด้าว 4 สัญชาติ (พม่า ลาว กัมพูชา เวียดนาม) ต่อจำนวนผู้มีงานทำทั้งหมดในจังหวัดอุดรธานี

แผนภูมิที่ 7 อัตราการจ้างแรงงานต่างด้าวในจังหวัดอุดรธานี

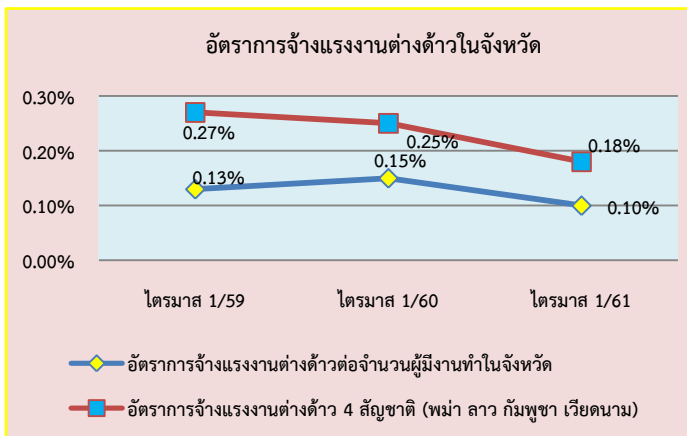

$$\text{อัตราการจ้างแรงงานต่างด้าว} = \frac{\text{จำนวนแรงงานต่างด้าว} \times 100}{\text{จำนวนผู้มีงานทำในจังหวัด}}$$

$$\text{อัตราการจ้างแรงงานต่างด้าว 3 สัญชาติ (พม่า ลาว กัมพูชา)} = \frac{\text{อัตราการจ้างแรงงานต่างด้าว 3 สัญชาติ} \times 100}{\text{จำนวนผู้มีงานทำในจังหวัด}}$$

ที่มา : สำนักงานจัดหางานจังหวัดอุดรธานี

7. อัตราแรงงานที่เป็นผู้ประกันตน

อัตราแรงงานที่เป็นผู้ประกันตนคิดจากจำนวนผู้ประกันตนของกองทุนประกันสังคมตามมาตรา 33 , 39 และ 40 ต่อจำนวนผู้มีงานทำของสำนักงานสถิติแห่งชาติ ไตรมาส 1 ปี 2561 มีจำนวน คิดเป็นร้อยละ 22.54 อัตรา มีความเปลี่ยนแปลงเล็กน้อยจากไตรมาสที่ผ่านมา ทั้งนี้ สำนักงานประกันสังคมได้ขยายความคุ้มครอง



ไปสู่กลุ่มผู้ใช้แรงงานนอกระบบเพื่อจูงใจให้ผู้ใช้แรงงานเข้ามาอยู่ในระบบประกันสังคมเพื่อนำไปสู่การมีหลักประกันความมั่นคงในชีวิตเพิ่มมากขึ้น

แผนภูมิ 8 อัตราแรงงานที่ เป็นผู้ประกันตนจังหวัดอุดรธานี

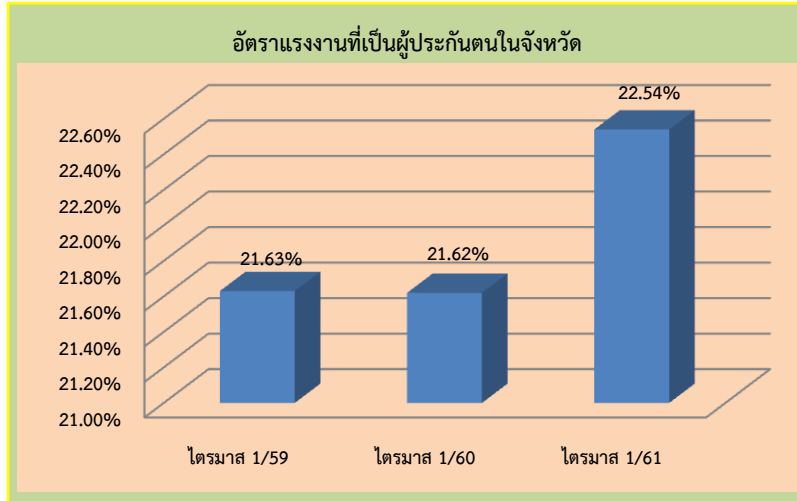

$$\text{อัตราแรงงานที่ เป็นผู้ประกันตนในจังหวัด} = \frac{\text{จำนวนผู้ประกันตนมาตรา 33,39,40 ในจังหวัด} \times 100}{\text{จำนวนผู้มีงานทำในจังหวัด}}$$

ที่มา : สำนักงานประกันสังคมจังหวัดอุดรธานี



สถานการณ์ด้านแรงงานจังหวัดอุดรธานี

สถานการณ์แรงงานจังหวัดอุดรธานีไตรมาส ปี 2561 (เดือนมกราคม – มีนาคม) ขอนำเสนอข้อมูลสิ้นประเด็นต่างๆ ตามลำดับ คือ

- 1) กำลังแรงงาน การมีงานทำ การว่างงาน
- 2) การส่งเสริมการมีงานทำ
- 3) การพัฒนาศักยภาพแรงงาน
- 4) การคุ้มครองแรงงานและสวัสดิการ
- 5) การประกันสังคม

1) กำลังแรงงาน การมีงานทำ การว่างงาน

สำนักงานสถิติจังหวัดอุดรธานี ได้ดำเนินการสำรวจภาวะการทำงานของประชากรในช่วงเดือนมกราคม-มีนาคม 2561 สรุปรายละเอียดได้ดังนี้ จังหวัดอุดรธานีมีประชากรเฉลี่ยทั้งสิ้น 1,583,092 คน โดยสัดส่วนของ ประชากรเพศชายมีจำนวน 787,877 คน คิดเป็นร้อยละ 49.77 เพศหญิงมีจำนวน 795,215 คน คิดเป็นร้อยละ 50.24 โดยประชากรทั้งหมด แบ่งเป็น ผู้อยู่ในวัยทำงานหรืออายุ 15 ปีขึ้นไป มี 1,009,015 คน คิดเป็นร้อยละ 63.74 ขณะที่ผู้มีอายุต่ำกว่า 15 ปี จำนวน 574,077 คน คิดเป็นร้อยละ 36.27

กลุ่มผู้อยู่ในวัยทำงาน (ผู้มีอายุ 15 ปี ขึ้นไป) จำนวน 1,009,015 คน พบว่าเป็นผู้อยู่ในวัยกำลังแรงงาน 590,518 คน จำแนกเป็นผู้มีงานทำ 566,019 คน คิดเป็นร้อยละ 95.86 ของผู้อยู่ในวัยกำลังแรงงานทั้งหมด ขณะที่เป็นผู้ว่างงาน 8,979 คน หรือร้อยละ 1.52 ของผู้อยู่ในกำลังแรงงาน และเป็นผู้รอฤดูกาล 15,521 คน หรือร้อยละ 2.63 ของผู้อยู่ในกำลังแรงงาน

แผนภูมิที่ 1 โครงสร้างประชากรจังหวัดอุดรธานี ไตรมาส 1 ปี 2561

หน่วย : คน

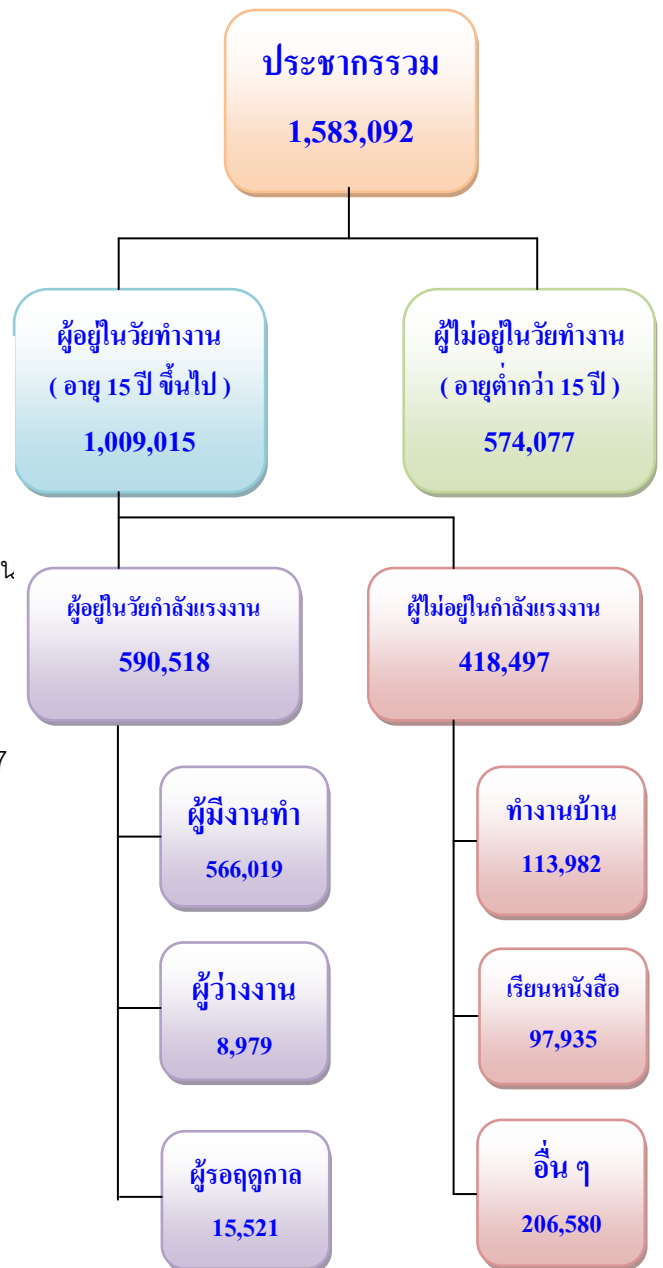

ที่มา : สำนักงานสถิติจังหวัดอุดรธานี



เมื่อเปรียบเทียบการมีงานทำระหว่างเพศในไตรมาสนี้ พบว่า เพศชายมีอัตราการส่วนการมีงานทำหรืออัตราการจ้างงานมากกว่าเพศหญิง (คำนวณจากผู้มีงานทำจำแนกเพศต่อผู้อยู่ในกำลังแรงงานทั้งหมด) กล่าวคือ เพศชาย มีอัตราการร้อยละ 65.8 ขณะที่เพศหญิงมีร้อยละ 47.0 เมื่อพิจารณาในภาพรวมพบว่า อัตราการมีงานทำ ซึ่งคำนวณสัดส่วนผู้มีงานทำต่อผู้อยู่ในกำลังแรงงานมีอัตราการร้อยละ 9 5.86 หมายความว่าผู้อยู่ในกำลังแรงงาน 100 คน จะมีงานทำประมาณ 95 คน ซึ่งอัตราการจ้างงานในภาพรวมไตรมาสนี้ มีสัดส่วนลดลงเล็กน้อยจากไตรมาสที่แล้วที่มีอัตราการจ้างงานร้อยละ 98.12

ส่วนอัตราการว่างงาน ซึ่งคำนวณจากผู้ว่างงานต่อผู้อยู่ในกำลังแรงงาน พบว่า มีอัตราร้อยละ 1.52 โดยเพศชายมีอัตราการว่างงานมากกว่าเพศหญิง กล่าวคือ เพศชายร้อยละ 1.1 ขณะที่เพศหญิงร้อยละ 0.8 ทั้งนี้ ด้านกำลังแรงงานรอฤดูกาล ในไตรมาสนี้อยู่ที่ร้อยละ 2.63 สำหรับตัวเลขในกลุ่มของผู้ไม่อยู่ในกำลังแรงงาน มีจำนวน 418,497 คน พบว่า ทำงานบ้าน เรียนหนังสือ และอื่นๆ โดยมีสัดส่วนร้อยละ 7.20, 6.19 และ 13.05 ของประชากรรวมทั้งจังหวัดตามลำดับ

ตารางที่ 1 ประชากรจังหวัดอุดรธานี จำแนกตามเพศและสถานภาพแรงงาน ไตรมาส 1 ปี 2561

สถานภาพแรงงาน	รวม		ชาย		หญิง	
	จำนวน	ร้อยละ	จำนวน	ร้อยละ	จำนวน	ร้อยละ
ประชากรอายุ 15 ปีขึ้นไป	1,009,015	100.0	486,058	100.0	522,957	100.0
1. ผู้อยู่ในกำลังแรงงาน	590,518	58.5	333,090	68.5	257,429	49.2
1.1 กำลังแรงงานปัจจุบัน	574,997	57.0	325,151	66.9	249,847	47.8
1.1.1 ผู้มีงานทำ	566,019	56.1	320,017	65.8	246,001	47.0
1.1.2 ผู้ว่างงาน	8,979	0.9	5,133	1.1	3,845	0.8
1.2 ผู้ที่รอฤดูกาล	15,521	1.5	7,939	1.6	7,582	1.4
2. ผู้ไม่อยู่ในกำลังแรงงาน	418,497	41.5	152,968	31.5	265,528	50.8
2.1 ทำงานบ้าน	113,982	11.3	3,641	0.8	110,341	21.1
2.2 เรียนหนังสือ	97,935	9.7	44,275	9.1	53,660	10.3
2.3 อื่นๆ	206,580	20.5	105,052	21.6	101,528	19.4

๑. อัตราการจ้างงานต่อกำลังแรงงานจังหวัด

$$= \frac{\text{ผู้มีงานทำในจังหวัดอุดรธานี} \times 100}{\text{ผู้อยู่ในกำลังแรงงานในจังหวัดอุดรธานี}}$$

๒. อัตราการว่างงานจังหวัด

$$= \frac{\text{ผู้ว่างงานในจังหวัดอุดรธานี} \times 100}{\text{ผู้อยู่ในกำลังแรงงานในจังหวัดอุดรธานี}}$$

ที่มา : สำนักงานสถิติจังหวัดอุดรธานี



แผนภูมิที่ 2 ผู้มีงานทำจังหวัดอุดรธานี จำแนกตามประเภทอุตสาหกรรม

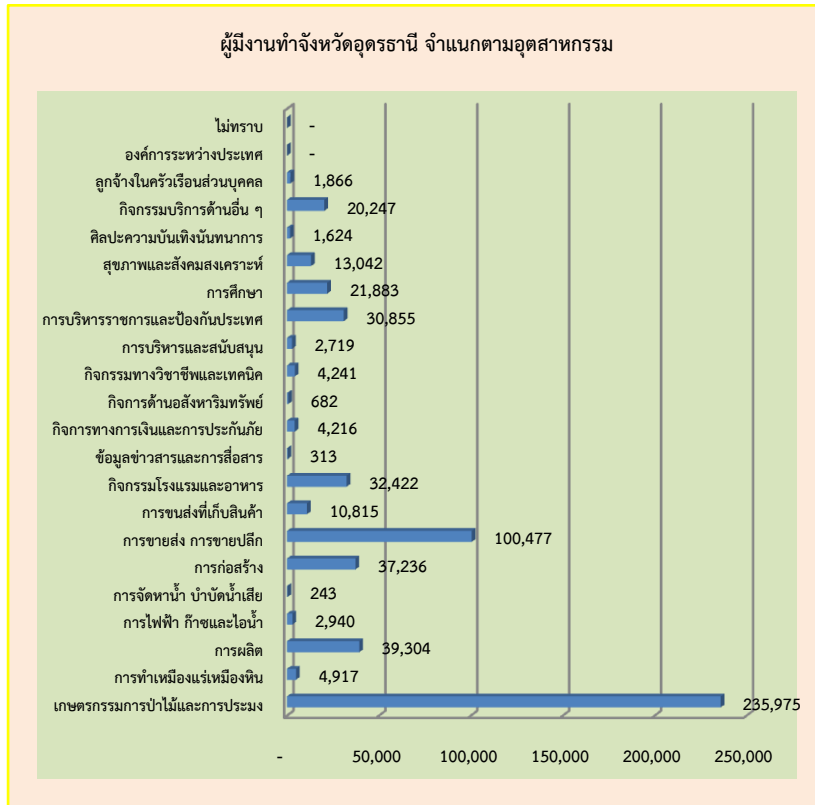

ที่มา : สำนักงานสถิติจังหวัดอุดรธานี

เมื่อพิจารณาผู้มีงานทำตามอาชีพในไตรมาสที่ พบว่า อาชีพที่มีผู้ทำงานมากที่สุดคือ 1) ผู้ปฏิบัติงานที่มีฝีมือในด้านการเกษตร และการประมง จำนวน 191,868 คน 2) พนักงานบริการและพนักงานในร้านค้าและตลาด จำนวน 120,682 คน 3) อาชีพขั้นพื้นฐานต่างๆ ในด้านการขายและการให้บริการ จำนวน 95,767 คน 4) ผู้ปฏิบัติงานด้านความสามารถทางฝีมือและธุรกิจอื่น ๆ ที่เกี่ยวข้อง จำนวน 59,333 คน 5) ผู้ปฏิบัติการโรงงานและเครื่องจักรและผู้ปฏิบัติงานด้านการประกอบ จำนวน 28,946 คน 6) ผู้ประกอบวิชาชีพด้านต่าง ๆ จำนวน 21,001 คน 7) ผู้บัญญัติกฎหมาย ข้าราชการระดับอาวุโสและผู้จัดการ จำนวน 19,409 คน 8) เสมียน จำนวน 17,225 คน และ 9) ผู้ประกอบวิชาชีพด้านเทคนิคสาขาต่างๆและอาชีพที่เกี่ยวข้อง จำนวน 14,788 คน ตามลำดับ

แผนภูมิที่ 3 ผู้มีงานทำจังหวัดอุดรธานี จำแนกตามอาชีพ ไตรมาส 1 ปี 2561

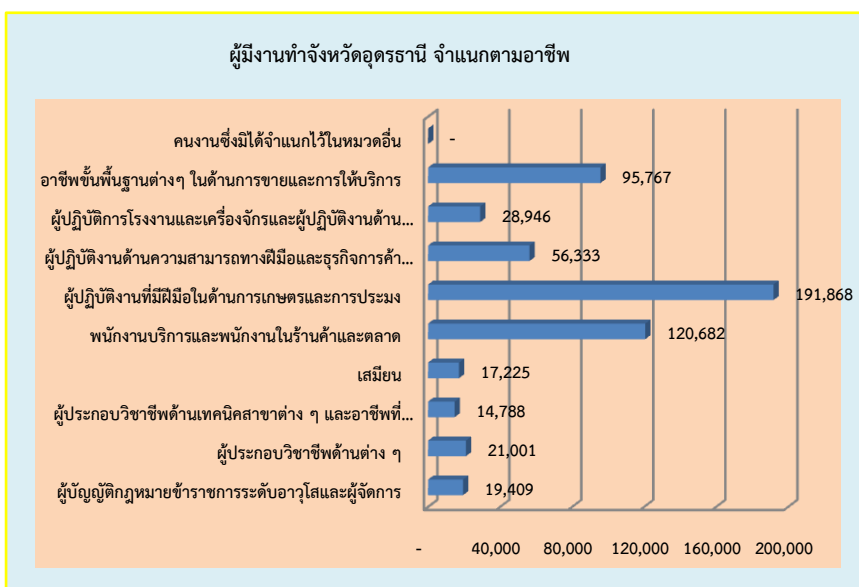

ที่มา : สำนักงานสถิติจังหวัดอุดรธานี

หากศึกษาถึงระดับการศึกษาของผู้มีงานทำ พบว่า ผู้มีงานทำส่วนใหญ่มีการศึกษาระดับ
 ประถมศึกษา จำนวน 165,185 คน (ร้อยละ 29.2) 2) ต่ำกว่าประถมศึกษา จำนวน 130,904 คน (ร้อยละ 23.1)
 3) มหาวิทยาลัย จำนวน 94,191 คน แบ่งเป็นสายวิชาการ จำนวน 50,288 คน สายวิชาชีพ จำนวน 32,625 คน และสาย
 วิชาการศึกษา จำนวน 11,278 คน 4) มัธยมศึกษาตอนต้น จำนวน 88,067 คน (ร้อยละ 15.6) 5) มัธยมศึกษาตอนปลาย
 จำนวน 85,743 คน (ร้อยละ 15.1) แบ่งเป็นสายสามัญ จำนวน 74,188 คน สายอาชีวศึกษา จำนวน 11,555 คน 6) ไม่มี
 การศึกษา จำนวน 1,928 คน (ร้อยละ 0.3) ตามลำดับ

แผนภูมิที่ 4 ผู้ที่มีงานทำจังหวัดอุดรธานี จำแนกตามระดับการศึกษา ไตรมาสที่ 2561

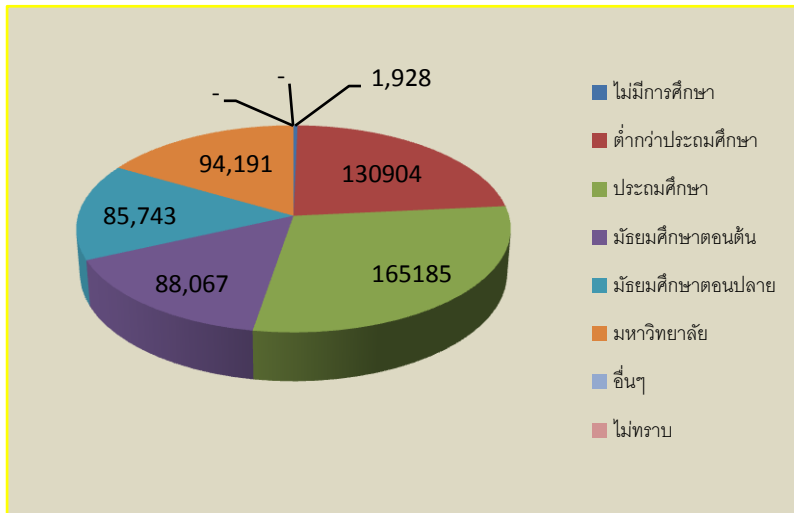

ที่มา : สำนักงานสถิติจังหวัดอุดรธานี

ด้านสถานภาพการทำงานของผู้มีงานทำ พบว่า ส่วนใหญ่ ทำงานส่วนตัว จำนวน 216,275 คน
 (ร้อยละ 38.2) รองลงมาคือ ลูกจ้างเอกชน จำนวน 164,551 คน (ร้อยละ 29.1) ช่วยธุรกิจครัวเรือน
 จำนวน 105,784 คน (ร้อยละ 18.7) ลูกจ้างรัฐบาล จำนวน 69,409 คน (ร้อยละ 12.2) และ นายจ้าง
 จำนวน 10,000 คน (ร้อยละ 1.8) ตามลำดับ

แผนภูมิที่ 5 ผู้มีงานทำจังหวัดอุดรธานี จำแนกตามสถานภาพการทำงาน

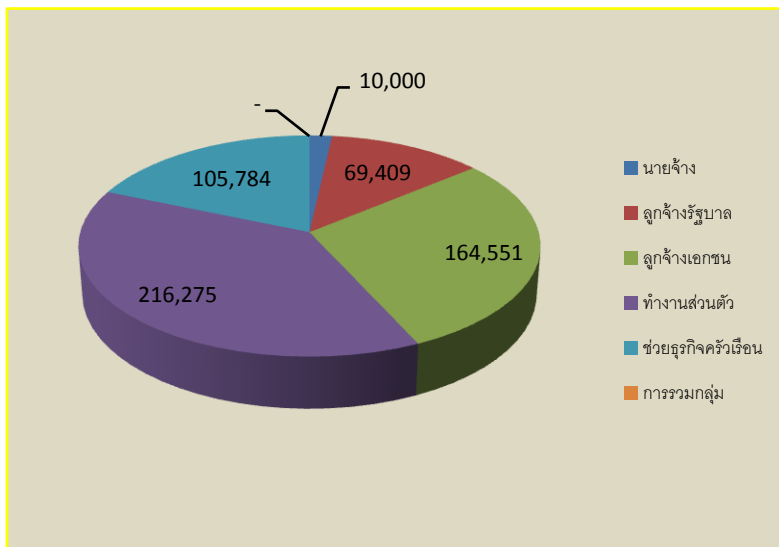

ที่มา : สำนักงานสถิติจังหวัดอุดรธานี



แผนภูมิที่ 6 เปรียบเทียบจำนวนผู้ว่างงานในจังหวัดอุดรธานี ไตรมาส 3/60 , 4/60 , 1/61

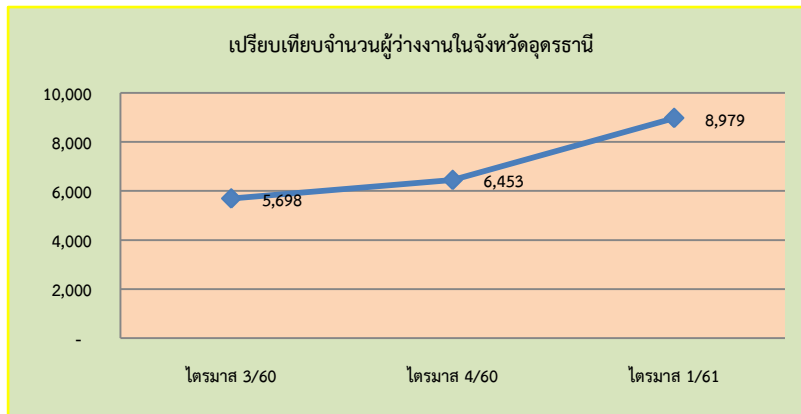

ที่มา : สำนักงานสถิติจังหวัดอุดรธานี

หมายเหตุ

การสำรวจจำนวนผู้ว่างงานในจังหวัดอุดรธานีของสำนักงานสถิติจังหวัดอุดรธานี ส่วนใหญ่จะสำรวจ โดยการสุ่มตัวอย่างจากประชาชนที่อาศัยอยู่ในชนบทและเป็นแรงงานภาคเกษตรมากกว่าประชาชนที่อาศัยอยู่ในตัวเมือง จึงทำให้ตัวเลขสถิติจำนวนผู้ว่างงานตามกราฟข้างล่างมาก ตามช่วงของฤดูกาลทำงานด้านการเกษตร หากช่วงระยะเวลาใดมีการทำงานด้านเกษตรมากก็จะมีจำนวนผู้ว่างงานน้อย และหากช่วงระยะเวลาใดเป็นช่วงรอฤดูกาลก็จะมีจำนวนผู้ว่างงานมากตามไปด้วย

จำนวนประชากรของจังหวัดอุดรธานี สำนักงานสถิติจังหวัดอุดรธานี แตกต่างจากจำนวนสถิติประชากรของปกครองจังหวัดอุดรธานี เนื่องจากสำนักงานสถิตินับจากจำนวนประชากรที่อาศัยอยู่ในพื้นที่จริง แต่ปกครองจังหวัดฯสำรวจจากจำนวนประชากรที่อยู่ในทะเบียนบ้าน ซึ่งบางครั้งอาจจะมิแต่ชื่อในทะเบียนบ้าน ส่วนตัวจริงอาจจะเดินทางไปทำงานที่จังหวัดอื่นหรือต่างประเทศ

ในด้านชั่วโมงการทำงานต่อสัปดาห์พบว่า 1) 40 - 49 ชั่วโมง จำนวน 299,457 คน (ร้อยละ 52.9) 2) 50 ชั่วโมงขึ้นไป จำนวน 145,232 คน (ร้อยละ 25.7) 3) 35 - 39 ชั่วโมง จำนวน 65,891 คน (ร้อยละ 11.6) 4) 0 ชั่วโมง จำนวน 42,120 คน (ร้อยละ 7.4) 5) 20-29 ชั่วโมง จำนวน 7,123 คน (ร้อยละ 1.3) 6) 30 - 34 ชั่วโมง จำนวน 5,146 คน (ร้อยละ 0.9) 7) 10 ชั่วโมง จำนวน 1,051 คน (ร้อยละ 0.2) ตามลำดับ

แผนภูมิที่ 7 ผู้มีงานทำในจังหวัดอุดรธานี จำแนกตามชั่วโมงการทำงานต่อสัปดาห์

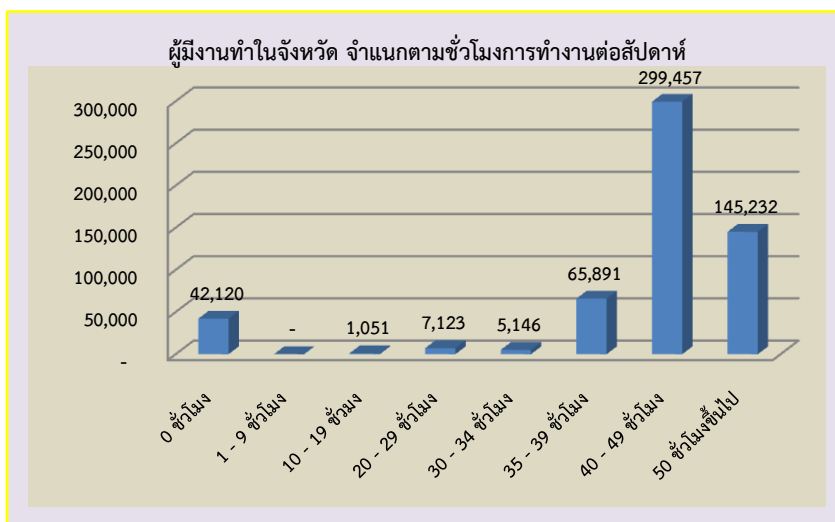

ที่มา : สำนักงานสถิติจังหวัดอุดรธานี



2. การส่งเสริมการมีงานทำ

2.1 การจัดหางานในประเทศ

ภารกิจส่งเสริมให้ประชาชนมีงานทำเป็นภารกิจหลักของกระทรวงแรงงาน ซึ่งดำเนินการโดยสำนักงานจัดหางานจังหวัดอุดรธานี การส่งเสริมการมีงานทำในรูปแบบการจัดหางานทั้งงานในประเทศและต่างประเทศ โดยการจัดหางานในจังหวัดอุดรธานีในช่วงไตรมาส 1 (มกราคม – มีนาคม 2561) มีตำแหน่งงานว่างที่แจ้งผ่านสำนักงานจัดหางานจังหวัดอุดรธานี ทั้งสิ้น 699 อัตรา ส่วนผู้ลงทะเบียนสมัครงานพบว่า มีจำนวน 491 คน ขณะที่ผู้ได้บรรจุงานในไตรมาสนี้มีจำนวน 353 คน คิดเป็นร้อยละ 208.83 ของผู้สมัครงานทั้งหมด

แผนภูมิที่ 8 ตำแหน่งงานว่าง / ผู้ลงทะเบียนสมัครงาน / การบรรจุงานในจังหวัดอุดรธานี ไตรมาส 1

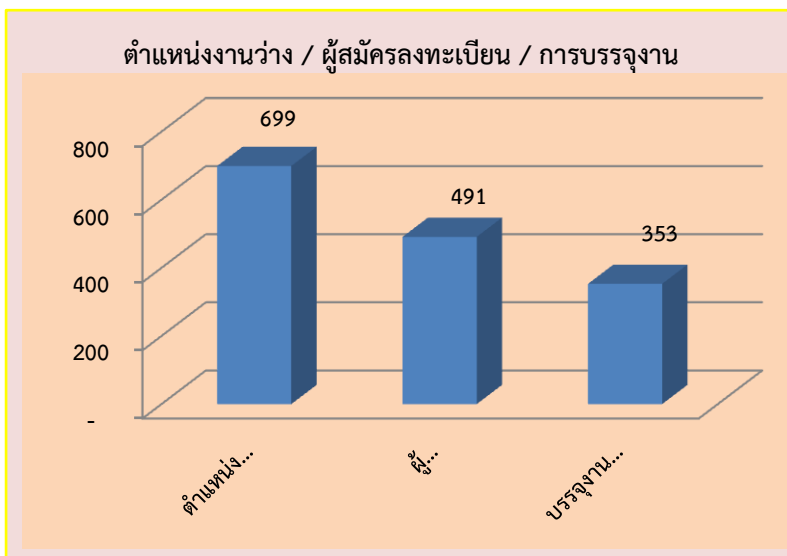

ที่มา : สำนักงานจัดหางานจังหวัดอุดรธานี

สำหรับตำแหน่งงานว่างไตรมาส 1 ปี 2561 พบว่า เป็นเพศชาย 212 อัตรา คิดเป็นสัดส่วนร้อยละ 30.33 ของตำแหน่งงานว่างทั้งหมด ขณะที่เพศหญิงจำนวน 254 อัตรา (ร้อยละ 36.34) และไม่ระบุเพศ จำนวน 233 อัตรา (ร้อยละ 33.33) การที่ตำแหน่งงานว่างกว่าครึ่งไม่ได้ระบุเพศแสดงให้เห็นว่าสถานประกอบการหรือนายจ้างพิจารณาเห็นว่างานโดยทั่วไปไม่ว่าชายหรือหญิงก็สามารถทำได้เช่นกันหรือไม่มีความแตกต่างในเรื่องเพศในอีกประการหนึ่ง นายจ้างพิจารณาเห็นว่าไม่ระบุเพศมีผลดีในด้านโอกาสการคัดเลือกมากกว่าการระบุเพศ

แผนภูมิที่ 9 ตำแหน่งงานว่างในจังหวัดอุดรธานี จำแนกตามเพศ ไตรมาส 1 ปี 2561

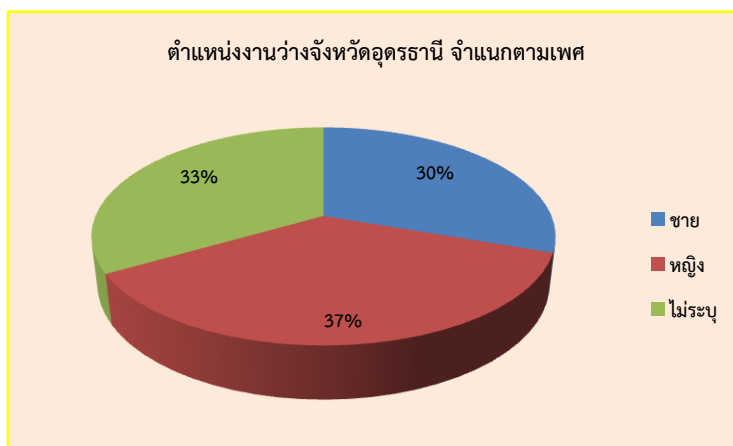

ที่มา : สำนักงานจัดหางานจังหวัดอุดรธานี



เมื่อพิจารณาถึงจำนวนผู้มาลงทะเบียนสมัครงานในไตรมาสนี้ พบว่า มีจำนวนทั้งสิ้น 491 คน เป็นชาย 199 คน คิดเป็นร้อยละ40.53ของผู้มาลงทะเบียนทั้งหมด และเพศหญิง 292 คน คิดเป็นร้อยละ59.47และการบรรจรมีผู้ได้รับการบรรจุให้มีงานทำทั้งสิ้น 53 คน โดยสัดส่วนเพศหญิงจะได้รับการบรรจุมากกว่าเพศชาย กล่าวคือ ผู้บรรจรมีจำนวน 205คน (ร้อยละ58.07) ขณะที่เพศชายมีจำนวน 148คน (ร้อยละ41.93)

แผนภูมิที่ 10 ตำแหน่งงานว่าง / ผู้สมัครงาน / การบรรจรมงาน ในจังหวัดอุดรธานี ไตรมาส 1 ปี 2561

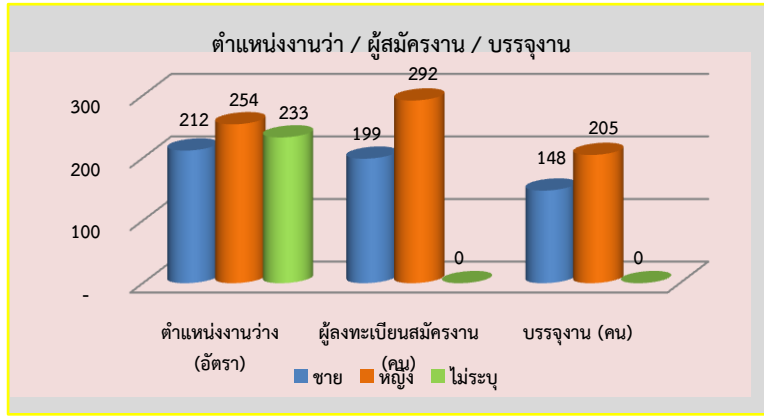

ที่มา : สำนักงานจัดหางานจังหวัดอุดรธานี

สำหรับตำแหน่งงานว่างตามระดับการศึกษาไตรมาสที่พบว่า ระดับมัธยมศึกษามีความต้องการสูงสุด จำนวน 211 อัตรา หรือร้อยละ 0.192) ระดับปริญญาตรี จำนวน 121 อัตรา (ร้อยละ 31) 3) ระดับ ปวช. สาขาอื่น ๆ จำนวน 112 อัตรา (ร้อยละ 16.02) 4) ระดับ ปวส. สาขาอื่น ๆ จำนวน 99 อัตรา (ร้อยละ 54.16) ระดับอนุปริญญา จำนวน 82 อัตรา (ร้อยละ 17.3) และ 6) ระดับประถมศึกษาและต่ำกว่า จำนวน 74 อัตรา (ร้อยละ 10.9)

ด้านการศึกษาของผู้ที่ได้รับการบรรจรมงานสูงสุด ระดับปริญญาตรีจำนวน 158 คน หรือร้อยละ 44.76 ของผู้ได้รับการบรรจรมงานทั้งหมด 2) ระดับมัธยมศึกษา จำนวน 151 คน (ร้อยละ 42.78) 3) ระดับ ปวส. สาขาอื่น ๆ จำนวน 18 คน (ร้อยละ 5.10) 4) ระดับ ปวช. สาขาอื่น ๆ จำนวน 10 คน (ร้อยละ 2.83) ระดับประถมศึกษาและต่ำกว่า จำนวน 8 คน (ร้อยละ 2.27) และ 6) ระดับอนุปริญญา จำนวน 8 คน (ร้อยละ 2.27) ลำดับ

ด้านการศึกษาของผู้ลงทะเบียนสมัครงานสูงสุดคือระดับมัธยมศึกษา จำนวน 177 คน (ร้อยละ 36.05) รองลงมาคือ ระดับปริญญาตรี จำนวน 177 คน (ร้อยละ 36.05) 3) ระดับ ปวส. จำนวน 83 คน (ร้อยละ 16.90) โดยแบ่งเป็น สาขาพาณิชย จำนวน 33 คน สาขาช่าง จำนวน 25 คน และสาขาอื่น ๆ จำนวน 25 คน 4) ระดับ ปวช. จำนวน 37 คน (ร้อยละ 7.54) โดยแบ่งเป็นสาขาพาณิชย จำนวน 8 คน สาขาช่าง จำนวน 10 คน และสาขาอื่น ๆ จำนวน 19 คน 5) ระดับประถมศึกษาและต่ำกว่า จำนวน 9 คน (ร้อยละ 1.83) และ 6) ระดับอนุปริญญา จำนวน 8 คน (ร้อยละ 1.63) ตามลำดับ

แผนภูมิที่ 11 เปรียบเทียบตำแหน่งงานว่าง / ผู้สมัครงาน / การบรรจรมงาน ในจังหวัดอุดรธานี จำแนกตามการศึกษาไตรมาส 1 ปี 2561

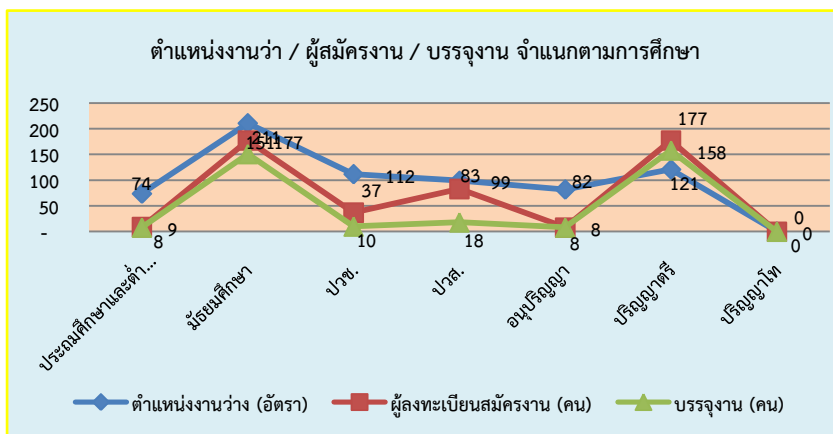

ที่มา : สำนักงานจัดหางานจังหวัดอุดรธานี



จากแผนภูมิข้างต้น ประเด็นที่น่าสังเกตคือ จำนวนผู้ได้รับการบรรจุเข้าทำงานมีสัดส่วน ต่ำกว่า จำนวนผู้ลงทะเบียนสมัครงาน เพียงเล็กน้อย เมื่อเปรียบเทียบกับจำนวนผู้ได้รับการบรรจุงานกับตำแหน่งงานว่างในไตรมาสนี้พบว่าโดยรวมจำนวนผู้ได้รับการบรรจุงานมี น้อยกว่าตำแหน่งงานว่างหนึ่งเท่าตัวและมีอัตรา น้อยกว่าผู้ลงทะเบียนสมัครงาน ซึ่งส่งผลให้เกิดการแข่งขันในตลาดแรงงานภายในจังหวัดอุดรธานี และทำให้ ยังมีคนว่างงานในไตรมาสนี้

ประเภทอาชีพที่มีตำแหน่งงานว่างในไตรมาสนี้ คือ 1) พนักงานบริการและพนักงานในร้านค้า และตลาด จำนวน 180 คน (ร้อยละ 25.75) 2) ผู้ประกอบวิชาชีพด้านเทคนิคสาขาต่าง ๆ และอาชีพที่เกี่ยวข้อง จำนวน 175 คน (ร้อยละ 25.04) 3) อาชีพขั้นพื้นฐานต่าง ๆ ในด้านการขาย และการให้บริการ จำนวน 130 คน (ร้อยละ 18.60) 4) เสมียน เจ้าหน้าที่ จำนวน 123 คน (ร้อยละ 17.60) 5) ผู้ปฏิบัติงานด้านความสามารถทางฝีมือ และธุรกิจอื่น ๆ ที่เกี่ยวข้อง จำนวน 46 คน (ร้อยละ 6.58) 6) ผู้ปฏิบัติการโรงงานและเครื่องจักร และผู้ปฏิบัติงานด้านการประกอบ จำนวน 36 คน (ร้อยละ 5.15) และ 7) ผู้ประกอบวิชาชีพด้านต่าง ๆ จำนวน 9 คน (ร้อยละ 1.29) ตามลำดับ

สำหรับอาชีพที่มีผู้สมัครงานสูงสุดคือ 1) พนักงานบริการและพนักงานในร้านค้า และตลาด จำนวน 239 คน (ร้อยละ 48.68) 2) เสมียน เจ้าหน้าที่ จำนวน 80 คน (ร้อยละ 16.29) 3) ผู้ประกอบวิชาชีพด้านเทคนิค สาขาต่าง ๆ และอาชีพที่เกี่ยวข้อง จำนวน 70 คน (ร้อยละ 14.26) 4) อาชีพขั้นพื้นฐานต่าง ๆ ในด้านการขาย และการ ให้บริการ จำนวน 55 คน (ร้อยละ 11.20) 5) ผู้ปฏิบัติงานด้านความสามารถทางฝีมือ และธุรกิจอื่น ๆ ที่เกี่ยวข้อง จำนวน 21 คน (ร้อยละ 4.28) 6) ผู้ปฏิบัติการโรงงานและเครื่องจักร และผู้ปฏิบัติงานด้านการประกอบ จำนวน 10 คน (ร้อยละ 2.04) 7) ผู้ประกอบวิชาชีพด้านต่าง ๆ จำนวน 9 คน (ร้อยละ 1.83) และ 8) ผู้บัญญัติกฎหมาย ข้าราชการระดับ อาวุโส และผู้จัดการ จำนวน 7 คน (ร้อยละ 1.43) ตามลำดับ

ด้านการบรรจุงาน ในไตรมาสนี้มีผู้ที่ได้รับการบรรจุงานทั้งสิ้น 497 คน พบว่า 1) พนักงานบริการและ พนักงานในร้านค้า และตลาด จำนวน 192 คน (ร้อยละ 54.39) 2) เสมียน เจ้าหน้าที่ จำนวน 64 คน (ร้อยละ 18.13) 3) ผู้ประกอบวิชาชีพด้านเทคนิคสาขาต่าง ๆ และอาชีพที่เกี่ยวข้อง จำนวน 58 คน (ร้อยละ 16.43) 4) อาชีพขั้นพื้นฐาน ต่าง ๆ ในด้านการขายและการให้บริการ จำนวน 18 คน (ร้อยละ 5.10) 5) ผู้ปฏิบัติงานด้านความสามารถทางฝีมือ และ ธุรกิจอื่น ๆ ที่เกี่ยวข้อง จำนวน 10 คน (ร้อยละ 2.83) 6) ผู้ประกอบวิชาชีพด้านต่าง ๆ จำนวน 9 คน (ร้อยละ 2.55) และ 7) ผู้ปฏิบัติการโรงงานและเครื่องจักร และผู้ปฏิบัติงานด้านการประกอบ จำนวน 2 คน (ร้อยละ 0.57) ตามลำดับ

แผนภูมิที่ 12 เปรียบเทียบตำแหน่งงานว่าง / ผู้สมัครงาน / การบรรจุงาน ในจังหวัดอุดรธานี จำแนก ตามอาชีพ ไตรมาส 1 ปี 2561

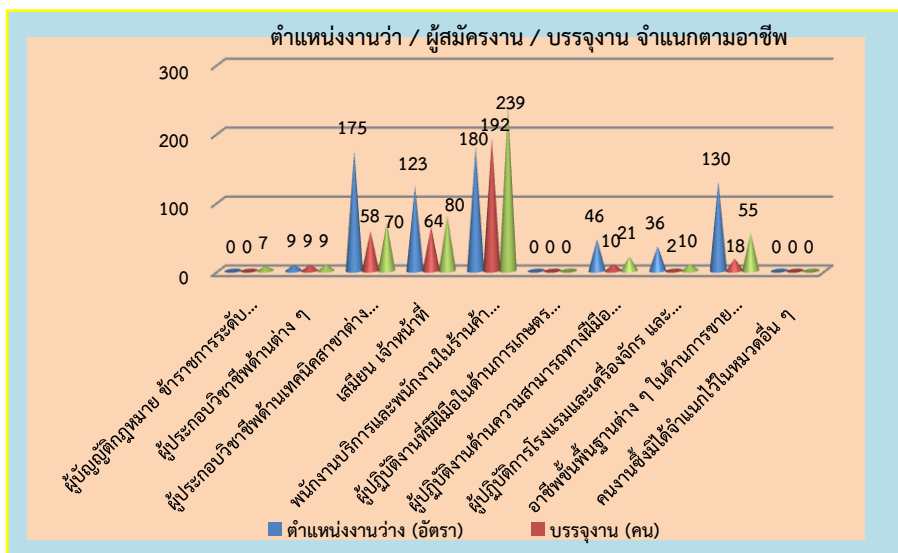

ที่มา : สำนักงานจัดหางานจังหวัดอุดรธานี



ภาคการเกษตรกรรม ในไตรมาสนี้ มีมีตำแหน่งงานว่างและการบรรจุงานเกิดขึ้น

หากศึกษาในภาคอุตสาหกรรมพบว่า อุตสาหกรรมที่มีตำแหน่งงานว่างสูงสุด คือ 1) การขายส่ง การขายปลีก การซ่อมแซมยานยนต์ รถจักรยานยนต์ ของใช้ส่วนบุคคล และของใช้ในครัวเรือน จำนวน 269 อัตรา (ร้อยละ 38.48) 2) โรงแรมและภัตตาคาร จำนวน 109 อัตรา (ร้อยละ 15.59) 3) ข้อมูลข่าวสารและการสื่อสาร จำนวน 103 อัตรา (ร้อยละ 14.74) 4) การขนส่ง สถานที่เก็บสินค้า และการคมนาคม จำนวน 65 อัตรา (ร้อยละ 9.30) 5) การผลิต จำนวน 50 อัตรา (ร้อยละ 7.15) 6) การศึกษา จำนวน 35 อัตรา (ร้อยละ 5.01) 7) งานด้านสุขภาพ และงานสังคมสงเคราะห์ จำนวน 20 อัตรา (ร้อยละ 2.86) 8) กิจกรรมด้านบริหารชุมชน สังคม และการบริการส่วนบุคคลอื่นๆ จำนวน 20 อัตรา (ร้อยละ 2.86) 9) การก่อสร้าง จำนวน 10 อัตรา (ร้อยละ 1.43) และ 11) การบริหารราชการ และการป้องกันประเทศ รวมทั้งการประกันสังคมภาคบังคับ จำนวน 8 อัตรา (ร้อยละ 1.14) ตามลำดับ

ด้านการบรรจุงานในสาขาการขายส่ง การขายปลีก การซ่อมแซมยานยนต์ ฯลฯ มากที่สุด จำนวน 167 อัตรา (ร้อยละ 47.31) 2) โรงแรม และภัตตาคาร จำนวน 52 อัตรา (ร้อยละ 14.73) 3) ข้อมูลข่าวสารและการสื่อสาร จำนวน 48 อัตรา (ร้อยละ 13.60) 4) การผลิต จำนวน 28 อัตรา (ร้อยละ 7.93) 5) การขนส่ง สถานที่เก็บสินค้า และการคมนาคม จำนวน 23 อัตรา (ร้อยละ 6.52) 6) การศึกษา จำนวน 12 อัตรา (ร้อยละ 3.40) 7) กิจกรรมด้านบริหารชุมชน สังคม และการบริการส่วนบุคคลอื่น ๆ จำนวน 11 อัตรา (ร้อยละ 3.12) 8) การบริหารราชการ และการป้องกันประเทศ รวมทั้งการประกันสังคมภาคบังคับ จำนวน 4 อัตรา (ร้อยละ 1.13) 9) งานด้านสุขภาพ และงานสังคมสงเคราะห์ จำนวน 4 อัตรา (ร้อยละ 1.13) 10) การก่อสร้าง จำนวน 2 อัตรา (ร้อยละ 0.57) และ 11) กิจกรรมด้านอสังหาริมทรัพย์ การให้เช่า และกิจกรรมทางธุรกิจ จำนวน 2 อัตรา (ร้อยละ 0.57) ตามลำดับ

ช่วงอายุที่ตลาดแรงงานในจังหวัดอุดรธานีมีความต้องการสูงสุดในไตรมาสนี้อยู่ระหว่าง 18-24 ปี ต้องการสูงสุด 298 อัตรา (ร้อยละ 42.63) 2) อายุ 25-29 ปี จำนวน 146 อัตรา (ร้อยละ 20.89) 3) อายุ 15-17 ปี จำนวน 103 อัตรา (ร้อยละ 14.74) 4) อายุ 30-39 ปี จำนวน 103 อัตรา (ร้อยละ 14.74) 5) อายุ 40-49 ปี จำนวน 46 อัตรา (ร้อยละ 6.58) และ 6) อายุ 50-59 ปี จำนวน 3 อัตรา (ร้อยละ 0.43) ตามลำดับ

ผู้ที่ลงทะเบียนสมัครงาน 1) อายุระหว่าง 18-24 ปี มากที่สุดจำนวน 238 คน (ร้อยละ 48.47) 2) อายุ 25-29 ปี จำนวน 144 อัตรา (ร้อยละ 29.33) 3) อายุ 30-39 ปี จำนวน 78 อัตรา (ร้อยละ 15.89) 4) อายุ 15-17 ปี จำนวน 23 อัตรา (ร้อยละ 4.68) 5) อายุ 40-49 ปี จำนวน 7 อัตรา (ร้อยละ 1.43) 6) อายุ 50-59 ปี จำนวน 1 อัตรา (ร้อยละ 0.20) ตามลำดับ

จำนวนผู้ที่ได้รับการบรรจุเข้าทำงาน ที่มีช่วงอายุ 18-24 ปี สูงที่สุด จำนวน 198 อัตรา (ร้อยละ 56.09) 2) อายุ 25-29 ปี จำนวน 121 อัตรา (ร้อยละ 34.28) 3) อายุ 15-17 ปี จำนวน 19 อัตรา (ร้อยละ 5.38) 4) อายุ 30-39 ปี จำนวน 15 อัตรา (ร้อยละ 4.25) ตามลำดับ

แผนภูมิที่ 13 การบรรจุงานในจังหวัดอุดรธานี จำแนกตามอายุ ไตรมาส 1 ปี 2561

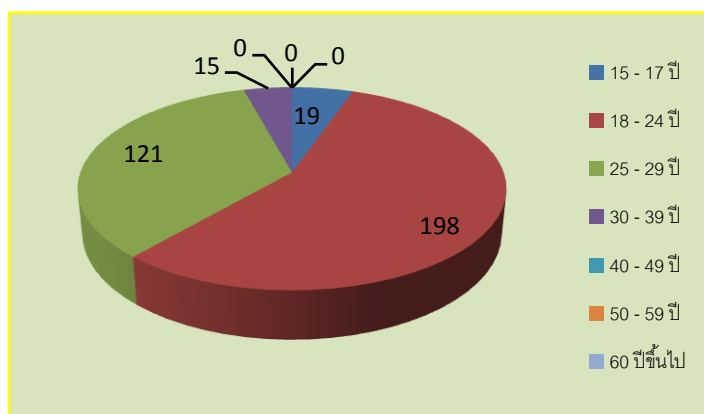

ที่มา : สำนักงานจัดหางานจังหวัดอุดรธานี



2.2 การส่งเสริมแรงงานนอกระบบ

นอกจากภารกิจดังกล่าวมาข้างต้นแล้ว สำนักงานจัดหางานจังหวัดอุดรธานี ได้จัดกิจกรรมต่าง ๆ เพื่อส่งเสริมให้ประชาชนในกลุ่มต่างๆ มีงานทำและแนะแนวอาชีพ ส่งเสริมการประกอบอาชีพอิสระ อบรมผู้รับงาน หรือผู้นำกลุ่มรับงานไปทำที่บ้าน ประสานให้เกิดการรับงานไปทำที่บ้าน และอื่น ๆ เพื่อให้กลุ่มเป้าหมายดังกล่าวมาข้างต้น มีงานทำ และมีรายได้ในการเลี้ยงชีพในไตรมาส 1 ปี 2561 สำนักงานจัดหางานจังหวัดอุดรธานีได้มีกิจกรรมดำเนินการเพื่อส่งเสริมการมีงานทำ ทั้งสิ้น 12 ครั้ง มีผู้ได้รับประโยชน์ จำนวน 936 คน โดยแบ่งเป็น 1) กิจกรรมแนะแนวอาชีพ จำนวน 1 ครั้ง มีผู้ได้รับประโยชน์ จำนวน 821 คน 2) กิจกรรมส่งเสริมการประกอบอาชีพอิสระ จำนวน 2 ครั้ง มีผู้ได้รับประโยชน์ จำนวน 40 คน 3) กิจกรรมส่งเสริมการประกอบอาชีพเพื่อผู้สูงอายุ จำนวน 3 ครั้ง มีผู้ได้รับประโยชน์ จำนวน 50 คน 4) กิจกรรมอบรมผู้รับงาน/ผู้นำกลุ่มรับงานไปทำที่บ้าน จำนวน 1 ครั้ง มีผู้ได้รับประโยชน์ จำนวน 20 คน และ 5) กิจกรรมประสานให้เกิดการรับงานไปทำที่บ้าน จำนวน 5 ครั้ง มีผู้ได้รับประโยชน์ จำนวน 5 คน

2.3 แรงงานต่างด้าว

จำนวนแรงงานต่างด้าวที่เข้ามาทำงานอย่างถูกต้องตามกฎหมาย ณ เดือน มกราคม – มีนาคม 2561 มีจำนวนทั้งสิ้น 533 คน ส่วนใหญ่เป็นแรงงานประเภทชั่วคราวจำนวน 513 คน (ร้อยละ 96.25) รองลงมาคือ ประเภทส่งเสริมการลงทุนจำนวน 14 คน (ร้อยละ 2.63) และประเภทมาตรา 13 ยกเว้นมติ ครม. จำนวน 6 คน (ร้อยละ 1.13) แผนภูมิที่ 14 แรงงานต่างด้าวถูกกฎหมายจังหวัดอุดรธานี จำแนกตามประเภทการได้รับอนุญาต

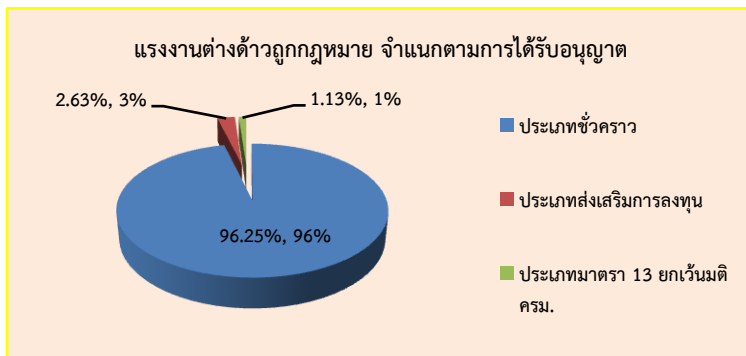

: สำนักงานจัดหางานจังหวัดอุดรธานี

หากพิจารณาจำนวนแรงงานต่างด้าว จำแนกตามอาชีพที่เข้ามาทำงานมากที่สุด คือ ผู้บัญญัติกฎหมาย ข้าราชการระดับอาวุโส และผู้จัดการ จำนวน 323 คน รองลงมาคือ ผู้ประกอบวิชาชีพด้านต่าง ๆ จำนวน 204 คน และอาชีพขั้นพื้นฐานต่าง ๆ ในด้านการขาย และการให้บริการ จำนวน 6 คน ผลการสำรวจแสดงให้เห็นว่าตลาดแรงงานไทยในจังหวัดอุดรธานีต้องพึ่งพิงแรงงานทักษะฝีมือที่มีความเชี่ยวชาญระดับสูง จึงต้องส่งเสริมพัฒนาทักษะฝีมือแรงงานให้เทียบเท่ามาตรฐานสากลต่อไป

แผนภูมิที่ 15 แรงงานต่างด้าวถูกกฎหมายจังหวัดอุดรธานี จำแนกตามอาชีพ

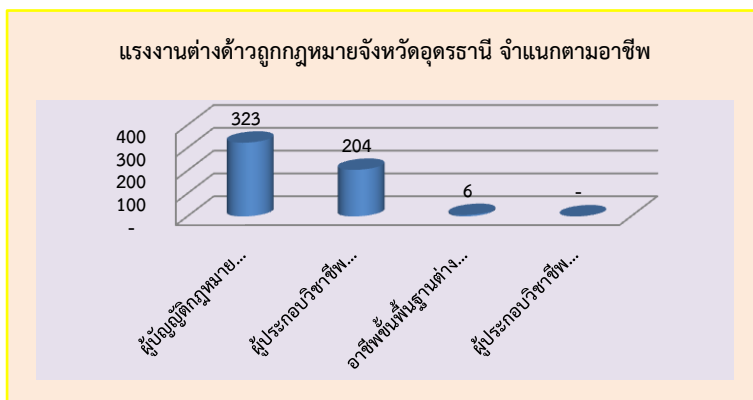

ที่มา : สำนักงานจัดหางานจังหวัดอุดรธานี



ถ้าพิจารณาสัญชาติของแรงงานต่างด้าวถูกกฎหมายในจังหวัดอุดรธานี พบว่า สัญชาติจีน มากที่สุด จำนวน 250 คน (ร้อยละ 46.90) รองลงมาคือ 2) สัญชาติอื่น ๆ ไม่ระบุสัญชาติ จำนวน 108 คน (ร้อยละ 20.26) 3) สัญชาติฟิลิปปินส์ จำนวน 67 คน (ร้อยละ 12.57) 4) อังกฤษ จำนวน 36 คน (ร้อยละ 6.75) 5) อเมริกัน จำนวน 36 คน (ร้อยละ 6.75) 6) ญี่ปุ่น จำนวน 19 (ร้อยละ 3.56) 7) อินเดีย จำนวน 8 คน (ร้อยละ 1.50) 8) ออสเตรเลีย จำนวน 8 คน (ร้อยละ 1.50) และ 9) จีนไต้หวัน จำนวน 1 คน (ร้อยละ 0.19) ตามลำดับ

สำหรับแรงงานต่างด้าวตามมติคณะรัฐมนตรี(ครม.) เป็นแรงงานที่ประเทศไทยอนุญาตให้เข้ามาทำงานเป็นการชั่วคราว เพื่อทดแทนการขาดแคลนแรงงานในประเทศไทย แรงงานกลุ่มนี้ที่เข้าคือ พม่า ลาว กัมพูชา เวียดนาม และอื่น ๆ ไตรมาสนี้มีจำนวนทั้งสิ้น 988 คน หากพิจารณาสัญชาติ พบว่า สัญชาติลาว มีจำนวน 599 คน (ร้อยละ 60.63) ขณะกัมพูชา จำนวน 15 คน (ร้อยละ 15.28) พม่า จำนวน 238 คน (ร้อยละ 24.09) ตามลำดับ แผนภูมิที่ 16 แรงงานต่างด้าวตามมติ ครม. จังหวัดอุดรธานี จำแนกตามสัญชาติ ไตรมาส 1 ปี 2561

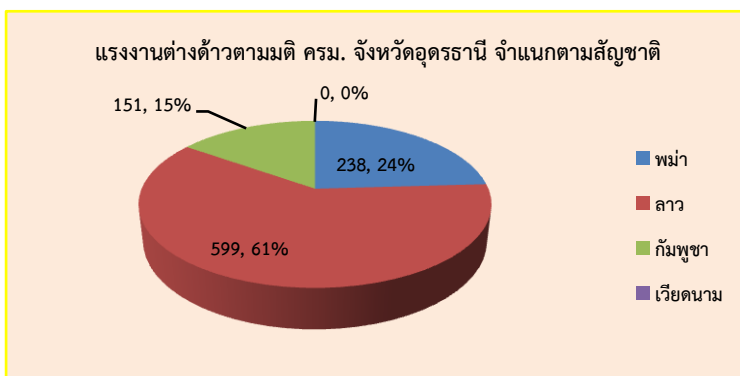

ที่มา : สำนักงานจัดหางานจังหวัดอุดรธานี

2.4 แรงงานไทยที่ประสงค์ไปทำงานต่างประเทศ

ไตรมาสนี้ มีการแจ้งความประสงค์ไปทำงานต่างประเทศทั้งสิ้น 5 คน ส่วนใหญ่เป็นผู้มีการศึกษาระดับมัธยมศึกษา จำนวน 239 คน (ร้อยละ 63.73) รองลงมาคือระดับ ปวช. , ปวส. , ปวท. , อนุปริญญา จำนวน 78 คน (ร้อยละ 20.80) ระดับประถมศึกษา จำนวน 44 คน (ร้อยละ 1.73) ระดับปริญญาตรี จำนวน 13 คน (ร้อยละ 3.47) และระดับปริญญาโท จำนวน 1 คน (ร้อยละ 0.27) ตามลำดับ ข้อมูลดังกล่าวสะท้อนให้เห็นว่า แรงงานส่วนใหญ่ที่นิยมไปทำงานต่างประเทศจะเป็นแรงงานระดับล่างหรือแรงงานไร้ฝีมือ เช่น งานก่อสร้าง กรรมกร และงานภาคการเกษตรหากแรงงานเหล่านี้ออกไปทำงานต่างประเทศจะทำให้จังหวัดอุดรธานีเกิดภาวะการขาดแคลนแรงงานตามมา

แผนภูมิที่ 17 แรงงานไทยในจังหวัดอุดรธานีที่แจ้งความประสงค์เดินทางไปทำงานต่างประเทศ

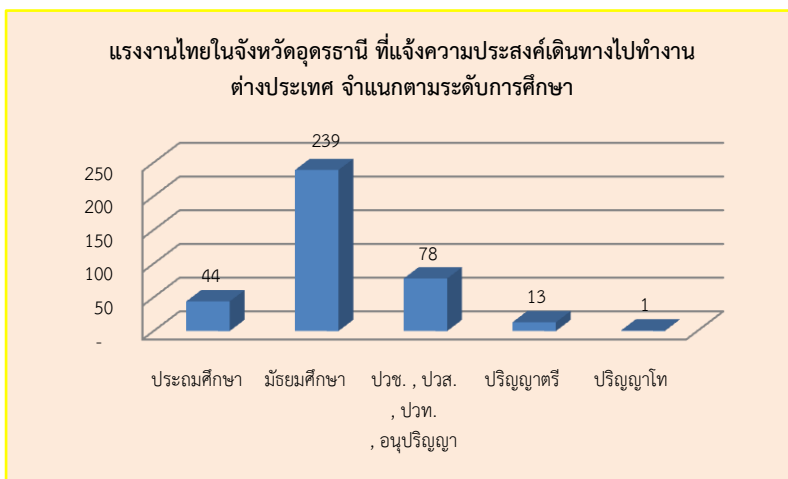

ที่มา : สำนักงานจัดหางานจังหวัดอุดรธานี



ในส่วนของการอนุญาตให้ไปทำงานต่างประเทศไตรมาสนี้ มีจำนวนทั้งสิ้น 3,449 คน ส่วนใหญ่เดินทางโดยวิธี Re - entry (กลับไปทำงานอีกครั้งโดยการต่ออายุสัญญา) จำนวน 1,799 คน (ร้อยละ 52.16) รองลงมาคือบริษัทจัดหางานจัดส่ง จำนวน 1071 คน (ร้อยละ31.05) กรมการจัดหางานจัดส่ง จำนวน 408 คน (ร้อยละ 11.83) เดินทางด้วยตนเอง จำนวน 103 คน (ร้อยละ 2.) อื่น ๆ จำนวน 52 คน (ร้อยละ 1.51) และ นายจ้างพาไปฝึกงาน จำนวน 16 คน (ร้อยละ 0.46) ตามลำดับ

แผนภูมิที่ 18 แรงงานไทยในจังหวัดอุดรธานีที่ได้รับอนุญาตไปทำงานต่างประเทศ จำแนกตามวิธีการเดินทาง

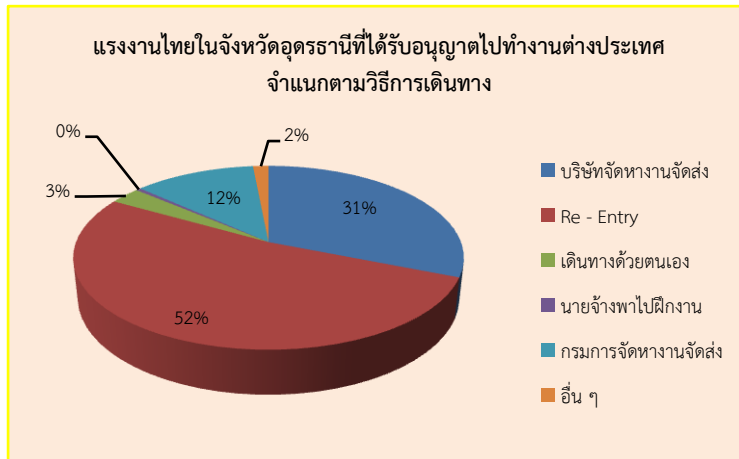

ที่มา : สำนักงานจัดหางานจังหวัดอุดรธานี

แรงงานไทยเดินทางไปทำงานตามที่ได้รับอนุญาตเดินทางไปทำงานต่างประเทศในไตรมาสนี้ไปทำงานในภูมิภาคเอเชียมากที่สุด ได้แก่เกาหลีใต้ ไต้หวัน สิงคโปร์ มีจำนวน1,283คน (ร้อยละ78.14) รองลงมาคือ ตะวันออกกลาง จำนวน 290 คน (ร้อยละ 17.66) ภูมิภาคอื่น ๆ จำนวน 62 คน (ร้อยละ 3.78) และแอฟริกา จำนวน 7 คน (ร้อยละ 0.43)ของแรงงานไทยที่ไปทำงานต่างประเทศทั้งหมด

แผนภูมิที่ 19 แรงงานไทยในจังหวัดอุดรธานีที่ได้รับอนุญาตไปทำงานต่างประเทศ จำแนกตามภูมิภาคที่เดินทางไป

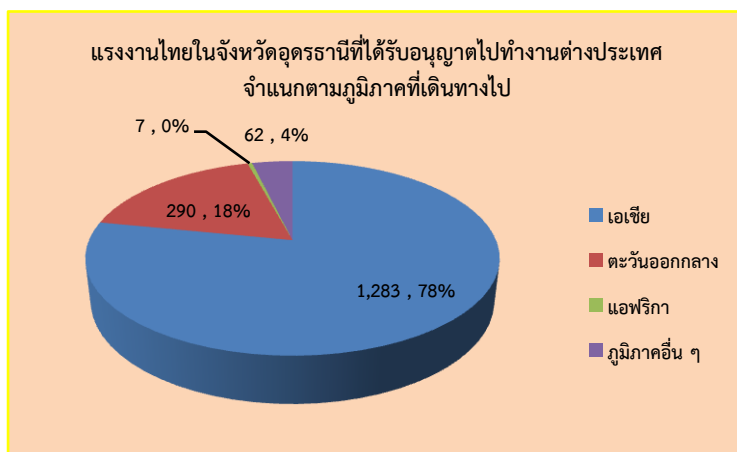

ที่มา : สำนักงานจัดหางานจังหวัดอุดรธานี

3. การพัฒนาฝีมือแรงงาน

ในรอบไตรมาส 1 ปี 2561 (เดือน มกราคม – มีนาคม) สถาบันพัฒนาฝีมือแรงงาน 18 อุดรธานี ได้ดำเนินการฝึกอบรมพัฒนาฝีมือผู้ใช้แรงงานในรูปแบบต่างๆ ได้แก่ การฝึกเตรียมเข้าทำงาน การฝึกยกระดับฝีมือแรงงานและการทดสอบมาตรฐานฝีมือแรงงานเพื่อเพิ่มศักยภาพฝีมือแรงงานไทยให้มีมาตรฐานฝีมือทัดเทียมประเทศ



ต่างๆ ขณะเดียวกันเป็นการพัฒนาทักษะให้สอดคล้องกับความต้องการของตลาดแรงงาน โดยภาพรวมของการฝึกต่าง ๆ ในไตรมาสนี้

การฝึกเตรียมเข้าทำงานในจังหวัดอุดรธานี จำแนกตามกลุ่มอาชีพ มีการฝึกเตรียมเข้าทำงาน ทั้งสิ้น 359 คน พบว่า กลุ่มอาชีพธุรกิจและบริการ จำนวน 136 คน (ร้อยละ 37.88) รองลงมาคือ ช่างเครื่องกล จำนวน 85 คน (ร้อยละ 23.68) ช่างไฟฟ้า อิเล็กทรอนิกส์ และคอมพิวเตอร์ จำนวน 69 คน (ร้อยละ 19.22) และช่างก่อสร้าง จำนวน 34 คน (ร้อยละ 9.47) ช่างอุตสาหกรรมศิลป์ จำนวน 31 คน (ร้อยละ 8.64) และช่างอุตสาหกรรม จำนวน 4 คน มีผู้ผ่านการฝึก จำนวน 55 คน เนื่องจากในบางกลุ่มอาชีพยังอยู่ในระหว่างการฝึก

การฝึกยกระดับฝีมือแรงงาน พบว่า มีการฝึกยกระดับฝีมือแรงงานทั้งสิ้น 1,155 คน ผู้ผ่านการฝึก จำนวน 853 คนพบว่ามีกลุ่มอาชีพธุรกิจและบริการ จำนวน 399 คน (ร้อยละ 34.55) มีผู้ผ่านการฝึก จำนวน 325 คน รองลงมาคือ เกษตรและอุตสาหกรรม จำนวน 257 คน (ร้อยละ 22.25) มีผู้ผ่านการฝึก จำนวน 148 คน ช่างไฟฟ้า อิเล็กทรอนิกส์ และคอมพิวเตอร์ จำนวน 256 คน (ร้อยละ 22.16) มีผู้ผ่านการฝึก จำนวน 159 คน และช่างเครื่องกล จำนวน 183 คน (ร้อยละ 15.54) มีผู้ผ่านการฝึก จำนวน 161 คน ช่างก่อสร้าง จำนวน 40 คน (ร้อยละ 3.46) มีผู้ผ่านการฝึก จำนวน 40 คน และช่างอุตสาหกรรม จำนวน 20 คน (ร้อยละ 1.73) มีผู้ผ่านการฝึก จำนวน 20 คน ตามลำดับ

การทดสอบมาตรฐานฝีมือแรงงานไตรมาสนี้พบว่า การทดสอบมาตรฐานฝีมือแรงงานตามกลุ่มอาชีพ มีจำนวนทั้งสิ้น 1,245 คน มีผู้ผ่านการทดสอบ จำนวน 711 คนกลุ่มอาชีพที่มีการทดสอบมากที่สุดคือ ช่างไฟฟ้า อิเล็กทรอนิกส์ และคอมพิวเตอร์ จำนวน 738 คน (ร้อยละ 59.28) มีผู้ผ่านการทดสอบ จำนวน 380 คนคือธุรกิจและบริการ จำนวน 248 คน (ร้อยละ 19.92) มีผู้ผ่านการทดสอบ จำนวน 190 คน ช่างเครื่องกล จำนวน 176 คน (ร้อยละ 14.14) มีผู้ผ่านการทดสอบ จำนวน 122 คน ช่างอุตสาหกรรม จำนวน 63 คน (ร้อยละ 5.06) และช่างก่อสร้าง จำนวน 20 คน (ร้อยละ 1.61) มีผู้ผ่านการทดสอบ จำนวน 19 คนลำดับ

การฝึกอาชีพเสริมในจังหวัดอุดรธานีจำแนกตามกลุ่มอาชีพ มีทั้งหมด 550 คน มีผู้ผ่านการฝึก ทั้งหมด 529 คนโดยกลุ่มอาชีพที่เข้ารับการฝึกมากที่สุดคือ เกษตรและอุตสาหกรรม จำนวน 228 คน (ร้อยละ 41.45) มีผู้ผ่านการฝึก จำนวน 227 คน รองลงมาคือ ช่างไฟฟ้า อิเล็กทรอนิกส์ และคอมพิวเตอร์ จำนวน 82 คน (ร้อยละ 14.91) มีผู้ผ่านการฝึก จำนวน 82 คน ช่างอุตสาหกรรมศิลป์ จำนวน 80 คน (ร้อยละ 14.55) มีผู้ผ่านการฝึก จำนวน 60 คน ช่างก่อสร้าง จำนวน 80 คน (ร้อยละ 14.55) มีผู้ผ่านการฝึก จำนวน 80 คน ธุรกิจและบริการ จำนวน 60 คน (ร้อยละ 10.91) มีผู้ผ่านการฝึก จำนวน 60 คน และช่างเครื่องกล จำนวน 20 คน มีผู้ผ่านการฝึก จำนวน 20 คน ตามลำดับ

4. การคุ้มครองแรงงานและสวัสดิการ

4.1 การตรวจแรงงาน

กระทรวงแรงงานนอกจากจะมีภารกิจด้านการส่งเสริมการมีงานทำ การพัฒนาฝีมือแรงงานเพื่อยกระดับฝีมือแรงงาน ให้เป็นที่ยอมรับของตลาดแรงงานและทัดเทียมมาตรฐานสากลแล้ว อีกภารกิจหนึ่งที่เกิดขึ้นต่อเนื่อง ภายหลังการส่งเสริมให้คนมีงานทำแล้ว ภารกิจด้านการคุ้มครองลูกจ้าง นายจ้างให้ได้รับความเป็นธรรมในการจ้างงาน โดยสำนักงานสวัสดิการและคุ้มครองแรงงานจังหวัดอุดรธานี หน่วยงานสังกัดกระทรวงแรงงานเป็นหน่วยงานที่มีบทบาท ในการคุ้มครองผู้ใช้แรงงานให้ได้รับความเป็นธรรมจากการจ้างงาน ภายใต้ พ.ร.บ. คุ้มครองแรงงานเพื่อไม่ให้ถูกเอารัดเอาเปรียบจากนายจ้างโดยมีจุดมุ่งหมายสูงสุดคือ ให้มีคุณภาพชีวิตที่ดีขึ้นขณะเดียวกันในอีกด้านหนึ่งก็ต้องผดุงไว้ซึ่งความยุติธรรมกับฝ่ายนายจ้าง กล่าวคือไม่เอนเอียงไปด้านใดด้านหนึ่ง ทั้งนี้ มาตรการที่จะช่วยให้ผู้ใช้แรงงานได้รับรายได้และสวัสดิการที่เป็นธรรมเพียงพอต่อการดำรงชีวิตรวมถึงได้รับการคุ้มครองแรงงานให้มีคุณภาพชีวิตที่ดีขึ้นคือ การตรวจสถานประกอบการเพื่อให้แน่ใจว่า ผู้ใช้แรงงานได้รับการปฏิบัติและดูแลตามกฎหมายขณะเดียวกันจะเป็นมาตรการใน



การกระตุ้นให้สถานประกอบการเอาใจใส่ดูแลลูกจ้างของตนให้มากขึ้นอีกด้วย สำหรับไตรมาส 1 ปี 2561 สำนักงานสวัสดิการและคุ้มครองแรงงานจังหวัดอุดรธานีได้ดำเนินการตรวจสอบสถานประกอบการทั้งสิ้น 18 แห่ง มีลูกจ้างที่ผ่านการตรวจหรือได้รับการคุ้มครองรวม 8,484 คน จำแนกเป็นเพศชาย 5,184 คน (ร้อยละ 61.10 ของลูกจ้างที่ตรวจทั้งหมด) เพศหญิง 3,296 คน (ร้อยละ 38.85) และเด็ก จำนวน 4 คน (ร้อยละ 0.05) ซึ่งสถานประกอบการที่ตรวจสอบใหญ่เป็นสถานประกอบการขนาดใหญ่ (10 - 99 คน) จำนวน 56 แห่ง (ร้อยละ 29.63) รองลงมาคือ ขนาดกลาง (20 - 49 คน) จำนวน 41 แห่ง (ร้อยละ 21.69) และขนาดเล็ก (5 - 9 คน) จำนวน 36 แห่ง (ร้อยละ 19.05)

ผลการตรวจสอบพบว่า สถานประกอบการที่ผ่านการตรวจทั้งหมด 18 แห่ง ปฏิบัติถูกต้องตามกฎหมายจำนวน 152 แห่ง และปฏิบัติไม่ถูกต้อง จำนวน 37 แห่ง (ร้อยละ 19.58) โดยการดำเนินงานของเจ้าหน้าที่คือออกคำสั่งให้ดำเนินการ

เมื่อศึกษาวิเคราะห์เปรียบเทียบอัตราการปฏิบัติถูกต้องตามกฎหมายในแต่ละขนาดของสถานประกอบการ โดยพิจารณาจำนวนสถานประกอบการที่ปฏิบัติถูกต้องตามกฎหมายกับสถานประกอบการทั้งหมด พบว่าสถานประกอบการขนาดใหญ่ (10 - 99 คน) มีการปฏิบัติถูกต้องตามกฎหมายเฉลี่ยสูงถึงร้อยละ 32.24 ของสถานประกอบการที่ตรวจทั้งหมด รองลงมาคือ ขนาดกลาง (20 - 49 คน) ร้อยละ 22.37 และขนาดเล็ก (5 - 9 คน) ร้อยละ 27.71

สำหรับการตรวจความปลอดภัยในการทำงานซึ่งเป็นเครื่องมือในการคุ้มครองดูแลความปลอดภัย อาชีวอนามัยและสภาพแวดล้อมในการทำงานของลูกจ้าง นอกจากนี้ ยังเป็น มาตรการหนึ่งที่ทำเนิกรงการเพื่อกระตุ้นส่งเสริมให้เจ้าของสถานประกอบการเห็นความสำคัญและตระหนักถึงคุณภาพชีวิตที่ดี ของลูกจ้าง เพราะเมื่อลูกจ้างมีความสุขจะส่งผลต่อผลผลิตที่เพิ่มสูงขึ้นของสถานประกอบการอันนำไปสู่ผลกำไรตามมา

ในไตรมาส 1 ปี 2561 สำนักงานสวัสดิการและคุ้มครองแรงงานจังหวัดอุดรธานี มีสถานประกอบการที่ผ่านการตรวจความปลอดภัยในการทำงานทั้งสิ้น 18 แห่ง ลูกจ้างที่ผ่านการตรวจทั้งสิ้น 16,043 คน ประเภทอุตสาหกรรมที่ผ่านการตรวจความปลอดภัยสูงสุดในไตรมาสนี้คือ ขยายส่ง การขายปลีก การซ่อมแซมยานยนต์ ฯลฯ จำนวน 30 แห่ง (ร้อยละ 33.71) รองลงมาคือ การผลิต จำนวน 29 แห่ง (ร้อยละ 32.58) การขนส่ง สถานที่เก็บสินค้า และการคมนาคม จำนวน 12 แห่ง (ร้อยละ 13.48) การก่อสร้าง จำนวน 8 แห่ง (ร้อยละ 8.99) โรงแรมและภัตตาคาร จำนวน 8 แห่ง (ร้อยละ 8.99) การบริการด้านอสังหาริมทรัพย์ การให้เช่า และบริการทางธุรกิจ จำนวน 1 แห่ง (ร้อยละ 1.12) และการให้บริการชุมชน สังคม และบริการส่วนบุคคลอื่น ๆ จำนวน 1 แห่ง (ร้อยละ 1.12) ตามลำดับ

ผลการตรวจ พบว่าปฏิบัติถูกต้องตามกฎหมายความปลอดภัยจำนวน 72 แห่ง คิดเป็นร้อยละ 80.90 และปฏิบัติไม่ถูกต้องตามกฎหมายความปลอดภัย จำนวน 17 แห่ง คิดเป็นร้อยละ 19.58 จำนวนสถานประกอบการที่ผ่านการตรวจความปลอดภัยทั้งหมด จำนวน 89 แห่ง

4.2 การแรงงานสัมพันธ์

นอกเหนือจากภารกิจด้านการคุ้มครองแรงงานและดูแลด้านความปลอดภัยทั้งแก่ลูกจ้างและนายจ้างแล้ว กระทรวงแรงงานโดยสำนักงานสวัสดิการและคุ้มครองแรงงานจังหวัดอุดรธานี ยังมีภารกิจในการส่งเสริมและพัฒนาระบบแรงงานสัมพันธ์ให้เหมาะสมและสอดคล้องกับเศรษฐกิจ สังคม เพื่อป้องกันความขัดแย้งและเสริมสร้างความร่วมมือที่ดีต่อกันระหว่างนายจ้างกับลูกจ้าง และผู้มีส่วนเกี่ยวข้องโดยมีเป้าหมายหลักเพื่อสร้างสันติสุขให้นายจ้าง ลูกจ้างมีทัศนคติที่ดีต่อกันในการทำงานเพราะหากนายจ้าง ลูกจ้างมีความเข้าใจกันเป็นอย่างดีย่อมไม่เกิดปัญหาขัดแย้ง เมื่อปัญหาข้อขัดแย้งไม่มีพลังในการขับเคลื่อนงานหรือทีมงานก็จะดีนำไปสู่การเพิ่มผลผลิตหรือเพิ่มผลิตภาพในการปฏิบัติงานลูกจ้างหรือผู้ใช้แรงงานมีความสุขในการทำงานคุณภาพชีวิตย่อมดีขึ้นขณะเดียวกันนายจ้างก็มีความสุข



เนื่องจากมีผลผลิตเพิ่มขึ้นเป็นผลกำไรตามมา ทั้งนี้ ในกลุ่มของนายจ้างและลูกจ้างจะมีการตั้งองค์การเพื่อทำหน้าที่เป็นตัวแทนตนเองเมื่อพิจารณาในส่วนองค์การนายจ้าง ณ เดือนมกราคม – มีนาคม 2561 พบว่า มีสมาคมนายจ้างจำนวน 20 แห่ง

ส่วนจำนวนองค์การลูกจ้างข้อมูล ณ เดือนมกราคม – มีนาคม 2561 มีสหภาพแรงงานในกิจการเอกชนจำนวน 4 แห่ง

สำหรับการเกิดข้อเรียกร้อง / ข้อพิพาทแรงงานและข้อขัดแย้งในรอบไตรมาส 1 ปี 2561 ไม่พบการแจ้งข้อเรียกร้อง / ข้อพิพาทแรงงานและข้อขัดแย้งใดเลย

4.3 การสวัสดิการแรงงาน

กิจกรรมที่ช่วยสนับสนุนส่งเสริมให้ผู้ใช้แรงงานมีคุณภาพชีวิตที่ดีขึ้นนอกเหนือจากการตรวจสถานประกอบการเพื่อให้การคุ้มครองผู้ใช้แรงงานตามที่ได้กล่าวมาแล้ว สำนักงานสวัสดิการและคุ้มครองแรงงานจังหวัดอุดรธานี ยังมีการส่งเสริมการจัดสวัสดิการแรงงานในสถานประกอบการในไตรมาสที่ทางสำนักงานสวัสดิการและคุ้มครองแรงงานจังหวัดมีการจัดส่งเสริมและให้บริการด้านสวัสดิการแรงงานนอกเหนือจากที่กฎหมายกำหนด จำนวน 111 แห่ง มีผู้ได้รับประโยชน์ จำนวน 4,329 คน

4.4 การประสบอันตราย / เจ็บป่วยจากการทำงาน

สำหรับการประสบอันตรายหรือเจ็บป่วยเนื่องจากการทำงาน ในรอบไตรมาส 1 ปี 2561 พบว่าการใช้บริการของกองทุนประกันสังคมจังหวัดอุดรธานี จำแนกตามประเภทประโยชน์ทดแทน (ไม่เนื่องจากการทำงาน) สูงสุด คือ กรณีเจ็บป่วย จำนวน 6,368 ราย (ร้อยละ 46.55) รองลงมาคือ กรณีว่างงาน จำนวน 2,050 ราย (ร้อยละ 14.99) กรณีทุพพลภาพ จำนวน 1,612 ราย (ร้อยละ 11.78) กรณีคลอดบุตร จำนวน 1,520 ราย (ร้อยละ 11.11) กรณีชราภาพ จำนวน 1,071 ราย (ร้อยละ 7.83) กรณีสงเคราะห์บุตร จำนวน 888 ราย (ร้อยละ 6.49) และกรณีตาย จำนวน 171 ราย (ร้อยละ 1.25) การจ่ายเงินกองทุนเงินประกันสังคมจังหวัดอุดรธานี จำแนกตามประเภทประโยชน์ทดแทน (ไม่เนื่องจากการทำงาน) ทั้งสิ้น 871,103.94 บาท

ไตรมาสนี้มี การใช้บริการกองทุนเงินทดแทนจังหวัดอุดรธานี จำแนกประเภทความร้ายแรง (เนื่องจากการทำงาน) สูงสุดคือ ค่าทดแทน จำนวน 103 ราย (ร้อยละ 53.09) รองลงมาคือ ค่ารักษาพยาบาล จำนวน 76 ราย (ร้อยละ 39.18) ค่าฟื้นฟูสมรรถภาพในการทำงาน จำนวน 7 ราย (ร้อยละ 3.61) ค่าตอบแทนแพทย์ จำนวน 7 ราย (ร้อยละ 3.61) และค่าทำศพ จำนวน 1 ราย (ร้อยละ 0.52) และ การจ่ายเงินกองทุนเงินทดแทนจังหวัดอุดรธานี จำแนกตามประเภทความร้ายแรง (เนื่องจากการทำงาน) ทั้งสิ้น 2,362,539.30 บาท

4.5 การเลิกจ้างแรงงาน

สำนักงานประกันสังคมจังหวัดอุดรธานีรายงานสถานการณ์เลิกจ้างไตรมาส 1 ปี 2561 พบว่าสถานประกอบการที่เลิกกิจการ จำนวน 3 แห่ง ลูกจ้างถูกเลิกจ้าง 7 คน ซึ่งเป็นสถานประกอบการขนาดเล็กที่มีคนงานตั้งแต่ 1 – 9 คน

แผนภูมิที่ 20 สถานประกอบการที่เลิกกิจการ / ลูกจ้างที่ถูกเลิกจ้างในจังหวัดอุดรธานี

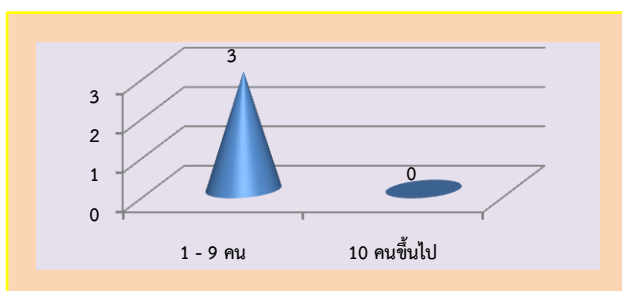

ที่มา : สำนักงานประกันสังคมจังหวัดอุดรธานี

5. การประกันสังคม

ภารกิจด้านการประกันสังคมเป็นอีกภารกิจที่กระทรวงโดยสำนักงานประกันสังคมจังหวัดอุดรธานีที่
ต้องดูแลผู้ใช้แรงงานเพื่อให้มีคุณภาพชีวิตที่ดีขึ้นและมีหลักประกันชีวิตที่มั่นคงเมื่อยามแก่ชราอีกด้วย ข้อมูล ณ
เดือนมกราคม-มีนาคม 2561 พบว่า สถานประกอบการที่ขึ้นทะเบียนประกันสังคมทั้งสิ้น 56 แห่ง ผู้ประกันตน
จำนวน 278 คน โดยส่วนใหญ่เป็นสถานประกอบการ 1-5 คน จำนวน 40 แห่ง คิดเป็นร้อยละ 71.43 ของสถาน
ประกอบการที่ขึ้นทะเบียนกับสำนักงานประกันสังคมจังหวัดอุดรธานี สถานประกอบการขนาด 6-9 คน
จำนวน 8 แห่ง คิดเป็นร้อยละ 4.29 สถานประกอบการขนาด 10-19 คน จำนวน 6 แห่ง คิดเป็นร้อยละ 10.71 และสถาน
ประกอบการขนาด 20-49 คน จำนวน 2 แห่ง คิดเป็นร้อยละ 3.57 ตามลำดับ

ปัจจุบันจังหวัดอุดรธานี มีสถานพยาบาลในสังกัดประกันสังคมที่เป็นสถานพยาบาลของรัฐบาล
จำนวน 2 แห่ง

แผนภูมิที่ 21 จำนวนสถานพยาบาลในสังกัดประกันสังคมของจังหวัดอุดรธานี ณ ไตรมาส 1 ปี 2561

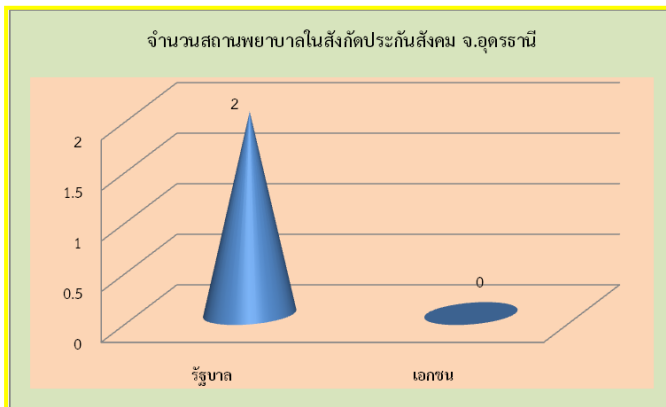

ที่มา : สำนักงานประกันสังคมจังหวัดอุดรธานี

ในด้านกองทุนในช่วงไตรมาส 1 ปี 2561 จำนวนการใช้บริการของกองทุนประกันสังคมแนกตามประเภท
ของประโยชน์ทดแทน (ไม่เนื่องจากการทำงาน) ซึ่งกรณี ได้แก่ เจ็บป่วย คลอดบุตร ทูพลภาพ ตาย สงเคราะห์บุตร
ชราภาพ และว่างงาน พบว่า จำนวนผู้ให้บริการมีทั้งสิ้น 6,368 ราย ซึ่งจำนวนผู้ให้บริการสูงสุดได้แก่กรณีเจ็บป่วย
จำนวน 6,368 ราย (ร้อยละ 46.55) ของผู้ให้บริการทั้งหมด รองลงมาคือ กรณีว่างงาน จำนวน 2,050 ราย
(ร้อยละ 14.99) กรณีทุพพลภาพ จำนวน 1,612 ราย (ร้อยละ 11.78) กรณีคลอดบุตร จำนวน 1,520 ราย
(ร้อยละ 11.11) กรณีชราภาพ จำนวน 1,071 ราย (ร้อยละ 7.83) กรณีสงเคราะห์บุตร จำนวน 888 ราย
(ร้อยละ 6.49) และกรณีตาย จำนวน 171 ราย (ร้อยละ 1.25) ลำดับ

แผนภูมิที่ 22 ผู้ประกันตนในจังหวัดอุดรธานีที่ใช้บริการกองทุนประกันสังคม จำแนกตามประเภทประโยชน์
ทดแทน (ไม่เนื่องจากการทำงาน) ไตรมาส 1 ปี 2561

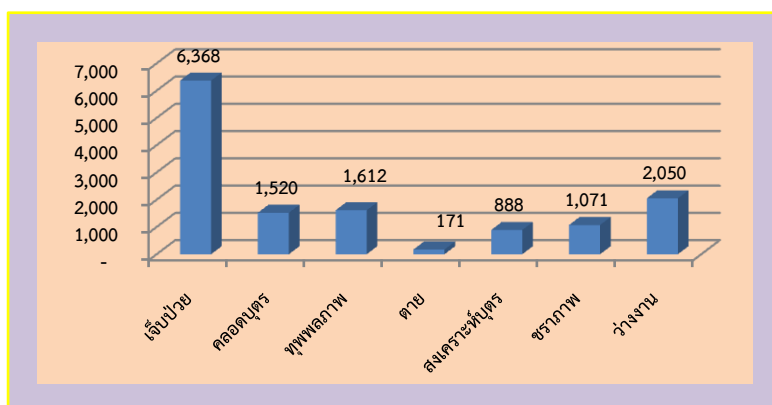

ที่มา : สำนักงานประกันสังคมจังหวัดอุดรธานี



หากพิจารณาตามปริมาณการจ่ายเงินประโยชน์ทดแทน (ไม่เนื่องจากการทำงาน) พบว่า มีการจ่ายเงินทั้งสิ้น 83,871,103.94 บาท โดยกรณีชราภาพมีการจ่ายเงินประโยชน์ทดแทนสูงสุดถึง 25,267,723.77 บาท (ร้อยละ 30.13) ของเงินประโยชน์ทดแทนที่จ่ายทั้งสิ้น รองลงมาคือกรณีคลอดบุตร จำนวน 20,890,058.50 บาท (ร้อยละ 24.91) กรณีว่างงาน จำนวน 19,519,018.30 บาท (ร้อยละ 23.27) กรณีเจ็บป่วย จำนวน 9,271,572.42 บาท (ร้อยละ 11.05) กรณีตาย จำนวน 5,796,484.20 บาท (ร้อยละ 5.72) กรณีทุพพลภาพ จำนวน 3,771,046.75 บาท (ร้อยละ 4.50) และกรณีสงเคราะห์บุตร จำนวน 355,200 บาท (ร้อยละ 0.42) ตามลำดับ

แผนภูมิที่ 23 การจ่ายเงินประโยชน์ทดแทนจังหวัดอุดรธานีที่ใช้บริการกองทุนประกันสังคม จำแนกตามประเภทประโยชน์ทดแทน (ไม่เนื่องจากการทำงาน) ไตรมาส 1 ปี 2561

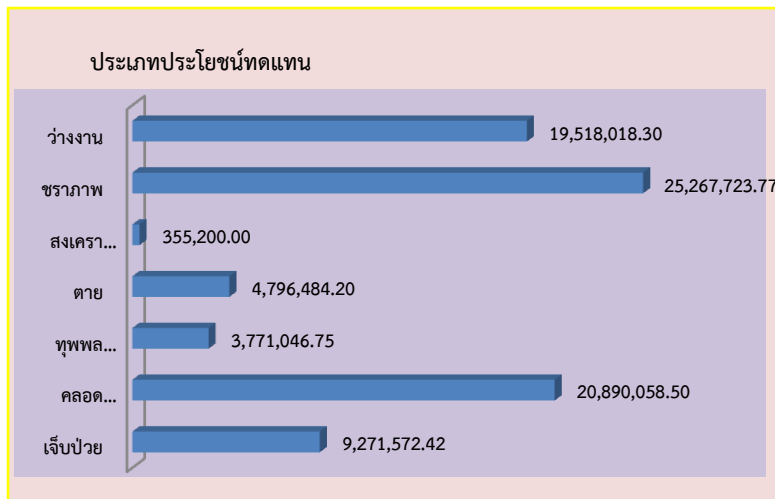

ที่มา : สำนักงานประกันสังคมจังหวัดอุดรธานี

จำนวนผู้ใช้บริการกองทุนเงินทดแทนจังหวัดอุดรธานี จำแนกตามประเภทความร้ายแรง (เนื่องจากการทำงาน) ซึ่ง พบว่ามีผู้ใช้บริการทั้งสิ้น 194 ราย ซึ่งจำนวนผู้ใช้บริการสูงสุดได้แก่ค่าทดแทน จำนวน 103 ราย (ร้อยละ 53.09) รองลงมาคือ ค่ารักษาพยาบาล จำนวน 76 ราย (ร้อยละ 39.18) ค่าฟื้นฟูสมรรถภาพในการทำงาน จำนวน 7 ราย (ร้อยละ 3.61) ค่าตอบแทนแพทย์ จำนวน 7 ราย (ร้อยละ 3.61) และค่าทำศพ จำนวน 1 ราย (ร้อยละ 0.52) ตามลำดับ

แผนภูมิที่ 24 ผู้ประกันตนในจังหวัดอุดรธานีที่ใช้บริการกองทุนเงินทดแทนจังหวัดอุดรธานี จำแนกตามประเภทความร้ายแรง(เนื่องจากการทำงาน) ไตรมาส 1 ปี 2561

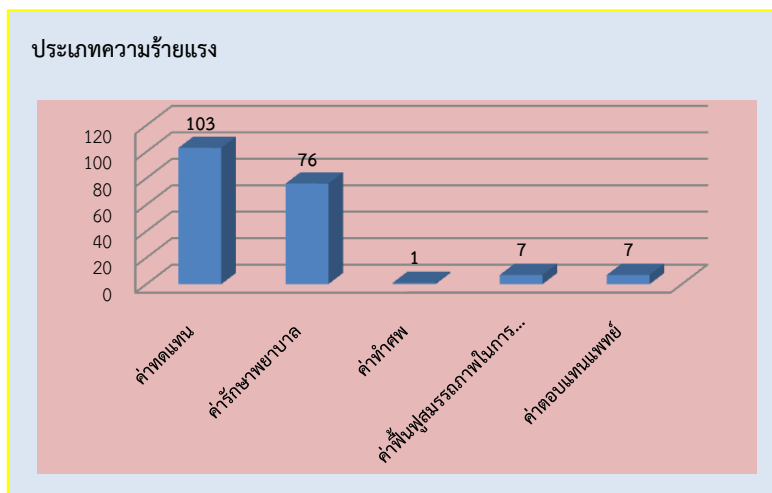

ที่มา : สำนักงานประกันสังคมจังหวัดอุดรธานี



หากพิจารณาตามปริมาณการจ่ายเงินกองทุนทดแทนจังหวัดอุดรธานี จำแนกตามประเภทความร้ายแรง (เนื่องจากการทำงาน) พบว่ามีการจ่ายทั้งสิ้น 2,362,539.30 บาท โดยการจ่ายเงินค่าทดแทน สูงที่สุดจำนวน 1,777,990.30 บาท (ร้อยละ 75.26) รองลงมาคือ เงินทดแทนค่ารักษาพยาบาล จำนวน 492,402 บาท (ร้อยละ 20.84) เงินทดแทนค่าฟื้นฟูสมรรถภาพในการทำงาน จำนวน 57,647 บาท (ร้อยละ 2.44) ค่าทำศพ จำนวน 31,000 บาท (ร้อยละ 1.31) ค่าตอบแทนแพทย์ จำนวน 3,500 บาท (ร้อยละ 0.15) ตามลำดับ

แผนภูมิที่ 25 การจ่ายกองทุนเงินทดแทนจังหวัดอุดรธานี จำแนกตามประเภทความร้ายแรง(เนื่องจากการทำงาน) ไตรมาส 1 ปี 2561



ที่มา : สำนักงานประกันสังคมจังหวัดอุดรธานี

6. ข้อมูลสถิติแรงงานนอกระบบจังหวัดอุดรธานี

สรุปสถานการณ์แรงงานนอกระบบจังหวัดอุดรธานี ปี 2561

รายงานผลการวิเคราะห์สถานการณ์แรงงานนอกระบบจังหวัดอุดรธานี ปี 2560 นี้ จัดทำขึ้นโดยการวิเคราะห์ข้อมูลจากการเก็บรวบรวมข้อมูลแรงงานนอกระบบในไตรมาสที่ 3 (เดือนกรกฎาคม – สิงหาคม) พ.ศ. 2560 ของสำนักงานสถิติแห่งชาติ

คำนิยาม

1. แรงงานในระบบ หมายถึง ผู้มีงานทำ ที่ได้รับความคุ้มครองหรือหลักประกันทางสังคมจากการทำงาน ได้แก่ (1) ข้าราชการ ลูกจ้างประจำ ของราชการส่วนกลาง ราชการส่วนภูมิภาค และราชการส่วนท้องถิ่น (2) ลูกจ้างรัฐวิสาหกิจ (3) ครูใหญ่หรือครูโรงเรียนเอกชนตามกฎหมายว่าด้วยโรงเรียนเอกชน (4) ลูกจ้างของรัฐบาลต่างประเทศหรือองค์การระหว่างประเทศ (5) ลูกจ้างที่ได้รับความคุ้มครองตามกฎหมายแรงงาน และ (6) ผู้มีงานทำที่ประกันตนตาม พรบ. ประกันสังคม มาตรา 33, 39 และ 40

2. แรงงานนอกระบบ หมายถึง ผู้มีงานทำที่ไม่ได้รับความคุ้มครอง หรือไม่มีหลักประกันทางสังคมจากการทำงานเช่นเดียวกับแรงงานในระบบ

สถานการณ์แรงงานนอกระบบของประเทศไทย

จำนวนผู้มีงานทำที่เป็นแรงงานในระบบและนอกระบบของประเทศไทย ผลการสำรวจพบว่า จากผู้มีงานทำทั้งหมด 37.7 ล้านคน เป็นแรงงานนอกระบบ 20.8 ล้านคน หรือร้อยละ 55.2 (ชายร้อยละ 55.3 หญิงร้อยละ 44.7) และเป็นแรงงานในระบบ 16.9 ล้านคน หรือร้อยละ 44.8



สำนักงานแรงงานจังหวัดอุดรธานี

สถานการณ์แรงงานจังหวัดอุดรธานี ไตรมาส 1 ปี 2561 (เดือนมกราคม-มีนาคม)

2. สถานภาพแรงงานของประชากรจังหวัดอุดรธานี

จากข้อมูลสำนักงานสถิติจังหวัดอุดรธานี ที่ได้ดำเนินการสำรวจภาวะการทำงานของประชากรจังหวัดอุดรธานี ณ ไตรมาสที่ 3 ปี 2560 (กรกฎาคม – กันยายน) สรุปได้ดังนี้ จังหวัดอุดรธานีมีประชากรจำนวน 1,574,878 คน เป็นผู้อยู่ในกำลังแรงงานจำนวน 630,592 คน ผู้มีงานทำ จำนวน 617,419 คน ผู้ว่างงานจำนวน 5,698 คน ผู้รอฤดูกาล จำนวน 7,475 คน การมีงานทำ ผู้มีงานทำในจังหวัดอุดรธานี จำนวน 617,419 คน (ร้อยละ 39.20 ของประชากรทั้งหมด) โดยทำงานในภาคเกษตร จำนวน 354,210 คน (ร้อยละ 57.36 ของผู้มีงานทำทั้งหมด) และทำงานในภาคอุตสาหกรรม การขายส่งการขายปลีก มากที่สุด จำนวน 78,424 คน รองลงมาคือ กิจกรรมบริการด้านอื่น ๆ จำนวน 1,029 คน ซึ่งผู้มีงานทำส่วนใหญ่มีการศึกษาระดับประถมศึกษาจำนวน 196,746 คน รองลงมาคือระดับต่ำกว่าประถมศึกษาจำนวน 164,819 คน และระดับมัธยมศึกษาตอนต้น จำนวน 110,812 คน การว่างงานจังหวัดอุดรธานีมีผู้ว่างงานจำนวน 5,698 คน (ร้อยละ 0.36 ของประชากรทั้งหมดหรือร้อยละ 0.90 ของผู้อยู่ในกำลังแรงงาน)

3. จำนวนแรงงานในระบบและนอกระบบแบ่งตามช่วงอายุของจังหวัดอุดรธานี

การสำรวจพบว่าจังหวัดอุดรธานีจากจำนวนผู้มีงานทำ 1,419 คน เป็นแรงงานในระบบ 31,727 คน ร้อยละ 21.34 และเป็นแรงงานนอกระบบ 485,692 คน (ร้อยละ 78.66) เมื่อพิจารณาตามเพศ พบว่าแรงงานนอกระบบเป็นเพศชายมากกว่าเพศหญิงร้อยละ 54.93 และ 45.07 (ตามลำดับ)

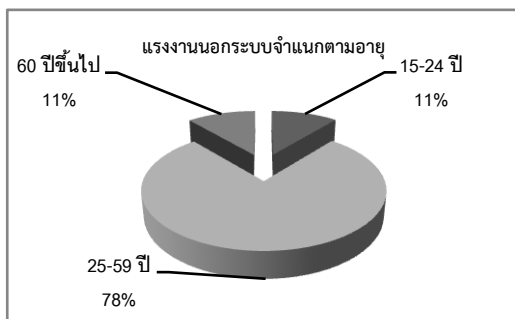
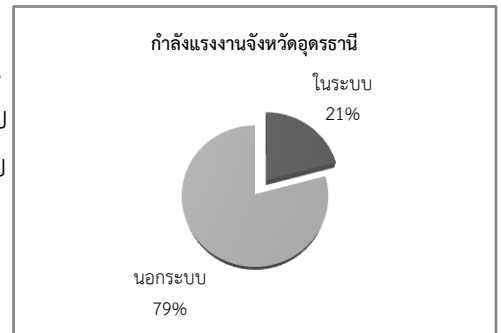

เมื่อพิจารณาแรงงานนอกระบบตามกลุ่มอายุ พบว่ากลุ่มอายุ 25 – 59 ปี ซึ่งเป็นประชากรที่อยู่ในวัยทำงานมีจำนวนมากที่สุด 369,739 คน หรือร้อยละ 76.13 รองลงมาเป็นกลุ่มอายุตั้งแต่ 60 ปีขึ้นไปที่เป็นวัยชราที่ยังสามารถทำงานได้ 60,847 คน หรือร้อยละ 12.53 และกลุ่มอายุ 15 – 24 ปี ที่เป็นประชากรที่อยู่ในวัยเยาวชนส่วนใหญ่กำลังเรียนหนังสือ 45,114 คน หรือร้อยละ 9.29

4. ระดับการศึกษาที่สำเร็จของแรงงานในระบบและนอกระบบ

สำหรับระดับการศึกษาที่สำเร็จของแรงงานนอกระบบ ส่วนใหญ่เป็นผู้สำเร็จการศึกษาไม่เกินระดับประถมศึกษา จำนวน 323,836 คน ร้อยละ 66.67 ระดับมัธยมศึกษา จำนวน 141,845 คน ร้อยละ 29.21 และระดับอุดมศึกษา จำนวน 20,012 คน ร้อยละ 4.12 เมื่อเปรียบเทียบระดับการศึกษาที่สำเร็จของแรงงานนอกระบบและแรงงานในระบบ พบว่า แรงงานในระบบจะมีจำนวนที่สำเร็จการศึกษาในระดับอุดมศึกษาขึ้นไปมากกว่า

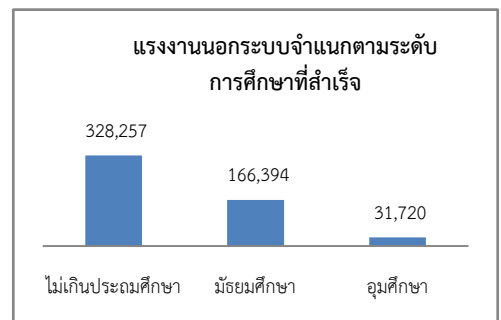

5. อาชีพของแรงงานในระบบและนอกระบบ

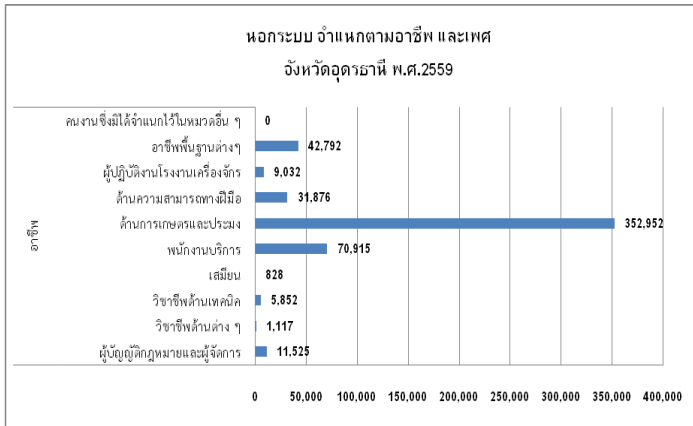

เมื่อพิจารณาตามลักษณะอาชีพของแรงงานนอกระบบส่วนใหญ่เป็นผู้ปฏิบัติงานที่มีฝีมือในด้านการเกษตรและประมง จำนวน 340,150 คน ร้อยละ 70.04 รองลงมาคือ อาชีพพื้นฐานต่างๆ จำนวน 53,966 คน ร้อยละ 11.12 พนักงานบริการและพนักงานในร้านค้าและตลาด จำนวน 49,884 คน ร้อยละ 10.27 ตามลำดับ

สำหรับแรงงานในระบบ ส่วนใหญ่เป็นพนักงานบริการและพนักงานในร้านค้าร้านตลาด จำนวน 31,008 คน ร้อยละ 23.54 รองลงมา คือ ผู้ประกอบวิชาชีพด้านต่าง ๆ จำนวน 18,410 คน ร้อยละ 13.98 และอาชีพพื้นฐานต่างๆ จำนวน 17,290 คน ร้อยละ 13.13 ตามลำดับ

6. อุตสาหกรรมของแรงงานนอกระบบ

จากผลการสำรวจจะเห็นว่าแรงงานนอกระบบส่วนใหญ่ทำงานอุตสาหกรรมสาขาเกษตรกรรม จำนวน 348,555 คน ร้อยละ 71.77 รองลงมา สาขาขายส่งและการขายปลีก จำนวน 48,019 คน ร้อยละ 10.89 และสาขาที่พักแรมและบริการด้านอาหาร จำนวน 15,930 คน ร้อยละ 9.89 ตามลำดับ

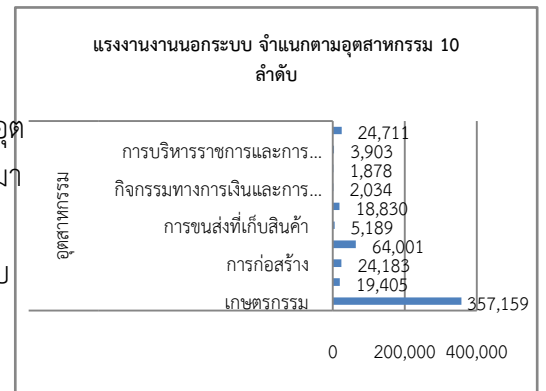

7. ชั่วโมงการทำงานต่อสัปดาห์ของแรงงานในระบบและนอกระบบ

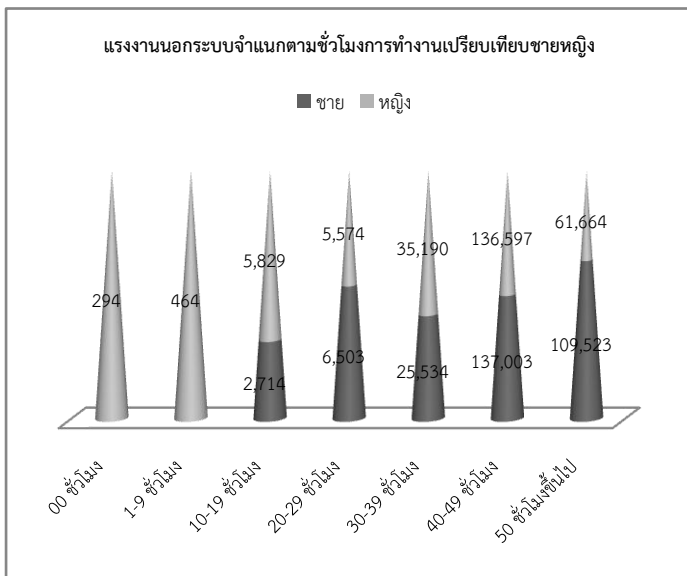

ผลการสำรวจ จำแนกตามชั่วโมงการทำงานต่อสัปดาห์พบว่าแรงงานนอกระบบมีการทำงานตั้งแต่ 50 ชั่วโมงขึ้นไปต่อสัปดาห์ จำนวน 174,342 คน ร้อยละ 35.90 โดยเพศชายจะใช้เวลาในการทำงาน 50 ชั่วโมงขึ้นไปต่อสัปดาห์มากกว่าเพศหญิง คือ ร้อยละ 60.55 และร้อยละ 39.45 ตามลำดับ สำหรับแรงงานในระบบส่วนใหญ่ใช้เวลาทำงาน 40-49 ชั่วโมงต่อสัปดาห์ จำนวน 74,760 คน ร้อยละ 56.72 โดยเพศชายและเพศหญิงจะใช้เวลาในการทำงาน 40-49 ชั่วโมงต่อสัปดาห์ที่ใกล้เคียงกัน หรือ ร้อยละ 56.80 และ 53.20 ตามลำดับ



8. สถานภาพการทำงานของแรงงานในระบบและนอกระบบ

เมื่อจำแนกตามสถานภาพการทำงาน พบว่า แรงงานนอกระบบส่วนใหญ่มีสถานภาพการทำงาน คือ ประกอบธุรกิจส่วนตัวโดยไม่มีลูกจ้าง จำนวน 229,834 คน ร้อยละ 47.33 รองลงมา เป็นช่วยธุรกิจครัวเรือนโดยไม่ได้รับค่าจ้าง จำนวน 188,001 คน ร้อยละ 8.7 0 ลูกจ้างเอกชน (ไม่ประกันตนและทำงานไม่ถึง 3 เดือน) 61,368 คน ร้อยละ 12.64 ตามลำดับ ส่วนแรงงานในระบบนั้น ส่วนใหญ่มีสถานภาพการทำงาน เป็นลูกจ้างเอกชนมากถึงจำนวน 82,094 คน ร้อยละ 62.32 รองลงมา เป็นลูกจ้างรัฐบาล จำนวน 46,270 คน ร้อยละ 35.13 และประกอบธุรกิจส่วนตัว จำนวน 2,131 คน ร้อยละ 2 ตามลำดับ

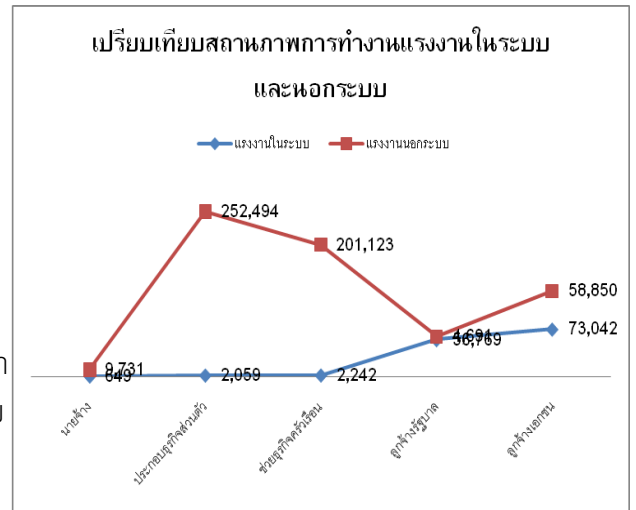

9. แรงงานนอกระบบที่ได้รับบาดเจ็บหรืออุบัติเหตุจากการทำงาน

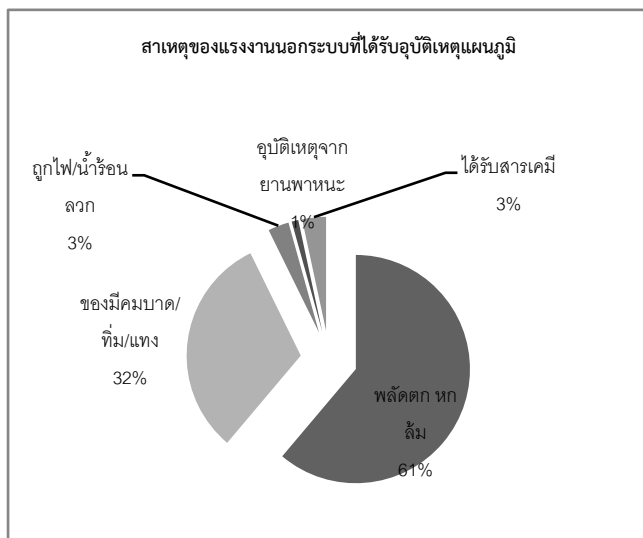

ผลการสำรวจเกี่ยวกับการได้รับบาดเจ็บหรืออุบัติเหตุจากการทำงานของแรงงานนอกระบบพบว่า จำนวนแรงงานนอกระบบ 485,692 คนนี้ผู้ที่ได้รับบาดเจ็บหรืออุบัติเหตุ จำนวน 462,062 คน หรือ ร้อยละ 95.13 และผู้ที่ได้รับบาดเจ็บหรืออุบัติเหตุมีจำนวน 23,222 คน ร้อยละ 4.86 สำหรับประเภทของการได้รับบาดเจ็บหรืออุบัติเหตุส่วนใหญ่พลัดหกล้มถึง ๑1,729 คน ร้อยละ 50.51 รองลงมาถูกของมีคมบาดทิ่ม/แทง 6,919 คน ร้อยละ 29.80

10. วิธีการรักษาและการใช้สวัสดิการในการเบิกจ่ายค่ารักษาพยาบาลของแรงงานนอกระบบ

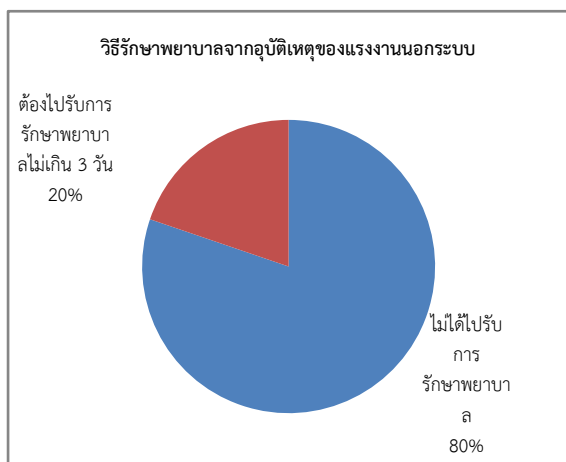

สำหรับวิธีการรักษาและการใช้สวัสดิการในการเบิกจ่ายค่ารักษาพยาบาลของแรงงานนอกระบบที่ได้รับบาดเจ็บหรืออุบัติเหตุจากการทำงาน จำนวน 23,630 คน โดยส่วนใหญ่เป็นการได้รับบาดเจ็บหรืออุบัติเหตุเล็กน้อยไม่ได้รับการรักษา จำนวน 20,831 คน ร้อยละ 88.15 สำหรับผู้ที่ได้รับบาดเจ็บหรืออุบัติเหตุไม่มาแต่ซื้อยามากินเอง จำนวน 1,558 คน ร้อยละ 6.59 แต่ที่ต้องไปรับการรักษาพยาบาลเกิน 3 วัน จำนวน 833 คน ร้อยละ 3.53



สำหรับแรงงานนอกระบบที่ได้รับบาดเจ็บหรืออุบัติเหตุและต้องไปรับการรักษาพยาบาลต่อในสถานพยาบาล พบว่า แรงงานนอกระบบที่ใช้สวัสดิการในการเบิกจ่ายค่ารักษาพยาบาล จำนวนทั้งหมด 833 คน ใช้สวัสดิการบัตรประกันสุขภาพถ้วนหน้าทั้งหมด

11. ปัญหาจากการทำงาน

แรงงานนอกระบบที่มีปัญหาจากการทำงาน 36,624 คน โดยปัญหาที่พบมากที่สุด คือ ค่าตอบแทนจำนวน 15,884 คน ร้อยละ 43.37 รองลงมา คือ งานที่ไม่ได้รับการจ้างอย่างต่อเนื่อง จำนวน 12,637 คน ร้อยละ 34.50 และ ไม่มีสวัสดิการ จำนวน 5,109 คน ร้อยละ 13.95 ตามลำดับ

ตารางแสดง จำนวนผู้มีงานทำที่อยู่ในแรงงานในระบบและนอกระบบ จำแนกตามปัญหาจากการทำงาน เพศ จังหวัดอุดรธานี พ.ศ. 2560

จังหวัด	ยอดรวม	ปัญหาจากการทำงาน								
		ค่าตอบแทน	งานหนัก	ทำงานไม่ตรงเวลาปกติ	งานขาดความต่อเนื่อง	ชั่วโมงทำงานมากเกินไป	ไม่มีวันหยุด	ลาพักผ่อนไม่ได้	ไม่มีสวัสดิการ	ไม่ทราบ
อุดรธานี	54,284	28,562	3,435	1,070	13,756	-	293	-	5,847	1,321
ชาย	37,669	18,684	2,276	324	11,492	-	-	-	3,781	1,112
หญิง	16,614	9,877	1,159	746	2,264	-	293	-	2,066	209
แรงงานในระบบ	17,660	12,677	2,422	-	1,119	-	-	-	738	704
ชาย	12,027	7,690	1,776	-	1,119	-	-	-	738	704
หญิง	5,633	4,987	646	-	-	-	-	-	-	-
แรงงานนอกระบบ	36,624	15,884	1,013	1,070	12,637	-	293	-	5,109	617
ชาย	25,643	10,994	500	324	10,373	-	-	-	3,043	408
หญิง	10,981	4,890	513	746	2,264	-	293	-	2,066	209

12. ปัญหาความไม่ปลอดภัยในการทำงาน

แรงงานนอกระบบที่มีปัญหาความไม่ปลอดภัยในการทำงาน จำนวน 36,127 คน โดยส่วนใหญ่ได้รับสารเคมีเป็นพิษ จำนวน 33,047 คน ร้อยละ 91.47 และทำงานกับเครื่องจักรและเครื่องมือที่เป็นอันตราย จำนวน 1,746 คน ร้อยละ 4.83

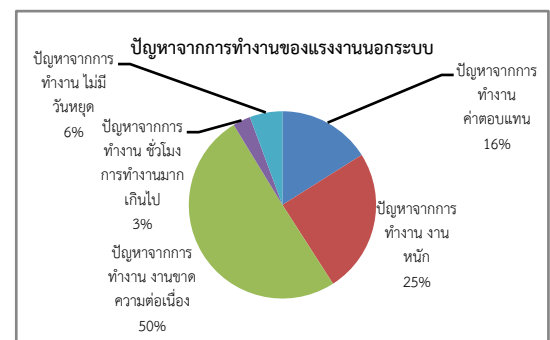

13. ปัญหาสภาพแวดล้อมในการทำงาน

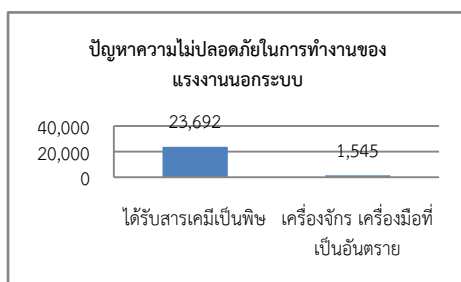

แรงงานนอกระบบที่มีปัญหาสภาพแวดล้อมในการทำงาน จำนวน 8,865 คน โดยปัญหาที่พบมากที่สุดเป็นเรื่องฝุ่นละอองจิ้งจก จำนวน 5,549 คน ร้อยละ 63.72 รองลงมา คือ สถานที่ทำงานคับแคบ จำนวน 2,412 ร้อยละ 21



7. สรุปผลปฏิบัติงานศูนย์บริการร่วมกระทรวงแรงงานจังหวัดอุดรธานี

สรุปผลการปฏิบัติงานของศูนย์บริการร่วมกระทรวงแรงงานจังหวัดอุดรธานี (อ.หนองหาน) ประจำเดือนมีนาคม 2561

ผลงานเชิงปริมาณ

- กิจกรรมพัฒนาเครือข่าย (ผลงานรวมการให้บริการข้อมูลข่าวสาร)
- เป้าหมาย 347 รายต่อเดือน ผลการปฏิบัติงาน จำนวน 381 รายต่อเดือน คิดเป็นร้อยละ 109.79
- เป้าหมายดำเนินการในไตรมาสที่ 2 (ต.ค.60-มี.ค.61) 2,082 ราย ผลการปฏิบัติงาน จำนวน 2,296 ราย คิดเป็นร้อยละ 110.27

ผลงานเชิงคุณภาพ

- ประกอบด้วย 2 กิจกรรม ได้แก่
 - 1) กิจกรรมพัฒนาเครือข่ายฯ (รับเรื่อง-ส่งต่อ + เบ็ดเสร็จ) และ
 - 2) กิจกรรมบริหารจัดการฯ (นับจากผลรวมการให้บริการที่ได้รับการคัดกรองเพื่อติดตามผล ไม่น้อยกว่า ร้อยละ 31 ของกิจกรรมพัฒนาเครือข่ายฯ)
- เป้าหมาย จำนวน 140 รายต่อเดือน ผลการปฏิบัติงาน จำนวน 343 รายต่อเดือน คิดเป็น ร้อยละ 245
- เป้าหมายดำเนินการในไตรมาสที่ 2 (ต.ค.60-มี.ค.61) 840 ราย ผลการปฏิบัติงาน จำนวน 2,005 ราย คิดเป็นร้อยละ 238.69

การติดตามผล

- (นับจากจำนวนติดตามผลผู้รับบริการที่ได้รับโอกาสในการมีงานทำ ผูกอาชีพ และสิทธิประโยชน์ต่าง ๆ ตามกฎหมายไม่น้อยกว่าร้อยละ 30 ของกิจกรรมบริหารจัดการฯ)
- เป้าหมาย จำนวน 55 รายต่อเดือน ผลการปฏิบัติงาน จำนวน 322 รายต่อเดือน คิดเป็น ร้อยละ 585.45
 - เป้าหมายดำเนินการในไตรมาสที่ 2 (ต.ค.60-มี.ค.61) 330 ราย ผลการปฏิบัติงาน จำนวน 1,808 ราย คิดเป็นร้อยละ 547.87

ความพึงพอใจ

เป้าหมายร้อยละ 88 ต่อปี ผลการสำรวจความพึงพอใจของผู้รับบริการ คิดเป็นร้อยละ 99.80

8. โครงการแก้ไขปัญหาความเดือดร้อนด้านอาชีพ ประจำปีงบประมาณ พ.ศ.2561 จังหวัดอุดรธานี

สรุปผลการดำเนินงานตามแผนปฏิบัติงานโครงการแก้ไขปัญหาความเดือดร้อนด้านอาชีพ
ปีงบประมาณ พ.ศ. 2561 จังหวัดอุดรธานี

1. กิจกรรมการจ้างงานเร่งด่วน

ที่	กิจกรรม	พื้นที่ดำเนินการ			จำนวน วัน	ผู้เข้าร่วมโครงการ (คน)		ประชาชน ในพื้นที่ ได้รับ ประโยชน์ (บาท)	งบประมาณเบิกจ่าย		รวมงบ ประมาณ (บาท)	หมายเหตุ
		หมู่ที่	ตำบล	อำเภอ		ผู้มีราย ได้น้อย	บุคคล ทั่วไป		ผู้มีราย ได้น้อย	บุคคล ทั่วไป		
1.1	ทำฝายน้ำล้น ขนาดกว้าง 10 ม. ยาว 15 ม. ลึก 3ม. ณ ลำห้วยโน	6	พังงู	หนองหาน	10	15	1	100	15	-	22,500	
1.2	ทำฝายน้ำล้น ขนาดกว้าง 10 ม. ยาว 12ม. ลึก 3 ม. ณ ลำห้วยโน	6	พังงู	หนองหาน	8	15	-	100	15	-	18,000	
รวมทั้งสิ้น						29	1	200	30	-	40,500	



หมายเหตุ จังหวัดอุดรธานีได้อนุมัติยกเลิกและเปลี่ยนแปลงกิจกรรมที่ 1.2 ภายในวงเงินเดิม

งบบริหารโครงการ 3% 1,284 บาท

รวมงบประมาณทั้งสิ้น 41,784 บาท

2. กิจกรรมพัฒนาทักษะฝีมือ

ที่	กิจกรรม	ประเภท			พื้นที่ดำเนินการ			ผู้เข้าร่วมโครงการ (คน)		งบประมาณรวม (บาท)	รายได้เฉลี่ยหลังฝึกเพิ่มขึ้น (ต่อคนต่อเดือน)	หมายเหตุ
		ช่างชุมชน	ผู้สูงอายุ	อื่นๆ	หมู่ที่	ตำบล	อำเภอ	ผู้มีรายได้น้อย	บุคคลทั่วไป			
๒.๑	ช่างปูน			/	๑๑	ทับกุง	หนองแสง	3	13	80,065	300	
๒.๒	ช่างก่อสร้าง			/	4	นาสูง	ศรีธาตุ	9	7	89,576	300	
๒.๓	ตัดเย็บเสื้อผ้า(แปรรูปผ้าขาวม้า)	/			4	ถ่อนนาลับ	บ้านดุง	14	4	87,975	500	
๒.๔	เทคนิคครีดยาง			/	4	น้ำพัน	หนองวัวซอ	11	4	71,080	500	
๒.๕	ซ่อมรถจักรยานยนต์ระดับ ๑	/			1	หนองไผ่	หนองหาน	3	13	88,430	300	
๒.๖	การปลูกกระเบื้อง			/	5	ขอนแก่น	กุดจับ	5	10	88,9070	500	
2.7	การทำขนมไทย		/		1	นาทม	ทุ่งฝน	14	2	62,600	100	
2.8	การทำขนมไทย			/	16	ปะโค	กุมภวาปี	9	7	61,297	100	
รวมทั้งสิ้น								68	60	635,658		

งบบริหารโครงการ 3% 19,270 บาท

รวมงบประมาณทั้งสิ้น 654,928 บาท

หมายเหตุ สจร.อด. มีงบประมาณคงเหลือส่งคืน สป.รง. เป็นจำนวนเงิน 9,188 บาท(เก้าพันหนึ่งร้อยแปดสิบแปดบาทถ้วน)

9. จำนวนข้อมูลผู้ลงทะเบียนเพื่อสวัสดิการแห่งรัฐ ปี 2560 จังหวัดอุดรธานี (ข้อมูล ณ เดือนพฤศจิกายน 2560)

ลำดับที่	อำเภอ	ผู้ไม่มีรายได้ (คน)	ผู้มีรายได้											รวม (คน)	คิดเป็นร้อยละ
			1-5,000 บาท	5,001-10,000 บาท	10,001-20,000 บาท	20,001-30,000 บาท	30,001-40,000 บาท	40,001-50,000 บาท	50,001-60,000 บาท	60,001-70,000 บาท	70,001-80,000 บาท	80,001-90,000 บาท	90,001-100,000 บาท		
1	เมืองอุดรธานี	11,452	4,198	9,287	5,590	4,707	4,401	3,350	2,720	1,587	1,641	1,484	1,182	51,599	16.72
2	หนองแสง	497	531	1,627	88	72	265	121	453	1,412	1,459	679	111	7,315	2.37
3	ไชยวาน	794	462	1,588	1,801	2,070	1,180	727	415	141	98	104	145	9,525	3.09
4	วังสามหมอ	1,856	1,209	2,188	2,075	2,556	1,663	1,156	1,220	262	196	216	341	14,938	4.84
5	กุดจับ	1,145	1,164	2,678	1,713	1,804	1,262	935	478	206	189	182	198	11,954	3.87
6	ศรีธาตุ	1,886	1,461	3,204	2,667	2,937	1,456	856	349	123	128	107	172	15,346	4.97
7	หนองวัวซอ	1,869	1,402	2,866	2,175	2,518	1,313	957	522	211	195	187	178	14,393	4.66
8	บ้านผือ	4,169	2,069	5,192	4,406	4,605	2,484	1,638	815	328	286	246	270	26,508	8.59
9	ประจักษ์ศิลปาคม	919	798	1,106	948	701	315	199	100	42	38	35	29	5,230	1.69
10	น้ำโสม	3,049	1,273	2,151	2,579	1,529	1,094	2,219	600	225	174	186	239	15,318	4.96
11	บ้านดุง	2,884	2,359	4,023	4,254	4,989	2,481	1,456	669	306	273	225	254	24,173	7.83



สำนักงานแรงงานจังหวัดอุดรธานี

สถานการณ์แรงงานจังหวัดอุดรธานี ไตรมาส 1 ปี 2561 (เดือนมกราคม-มีนาคม)

12	เพ็ญ	2,301	2,430	4,369	3,507	3,398	1,847	987	636	235	236	200	140	20,286	6.57
13	พิบูลย์รักษ์	835	505	1,061	1,200	1,297	800	369	180	59	55	41	28	6,430	2.08
14	กุมภวาปี	4,469	2,475	4,567	4,000	3,833	2,075	1,344	675	294	260	225	223	24,440	7.92
15	ภูแก้ว	554	488	1,094	903	1,027	481	285	136	45	37	35	40	5,125	1.66
16	โนนสะอาด	1,177	1,140	2,213	2,047	2,377	1,079	712	323	129	123	111	128	11,559	3.74
17	ทุ่งฝน	647	863	1,588	1,290	1,173	589	360	190	78	60	89	61	6,988	2.26
18	นาูง	1,549	648	949	938	1,106	871	705	380	162	144	124	126	7,702	2.50
19	สร้างคอม	732	729	1,300	1,242	1,211	559	323	163	57	58	64	43	6,481	2.10
20	หนองหาน	4,187	2,427	3,514	3,336	2,027	1,149	5,087	653	266	254	279	180	23,359	7.57
	รวม	46,971	28,631	56,565	46,759	45,937	27,364	23,786	11,677	6,168	5,904	4,819	4,088	308,669	100.00
	คิดเป็นร้อย ละ	15.22	9.28	18.33	15.15	14.88	8.87	7.71	3.78	2.00	1.91	1.56	1.32	100.00	

แหล่งที่มาของข้อมูล : ศูนย์ข้อมูลแรงงานแห่งชาติ สำนักงานปลัดกระทรวงแรงงาน

10. รายงานผลการดำเนินงานโครงการตามแผนปฏิบัติการ ประจำปีงบประมาณ พ.ศ. 2561

ที่	กิจกรรม	แผนดำเนินการ		ผลดำเนินการ		คงเหลือ (บาท)	ระยะ ดำเนินการ	พื้นที่ดำเนินการ		เจ้าหน้าที่ รับผิดชอบ
		งบประมาณ	เป้าหมาย (คน)	งบประมาณ (บาท)	เป้าหมาย (คน)			อำเภอ	ตำบล	
1	โครงการพัฒนาทักษะฝีมือแรงงานให้มีศักยภาพสูงและส่งเสริมการมีงานทำเพื่อเพิ่มขีดความสามารถในการแข่งขัน									
	1.1 กิจกรรม จัดรสาจากเส้น พลาสติก	54,400	20	53,292	20	1,108	20-22 ธ.ค. 60	กุมภวาปี	แซแล	นางมนชชาติ แดงน้อย
	1.2 กิจกรรม การทอผ้า	54,400	20	52,880	20	1,520	24-26 ธ.ค. 60	หนองหาน	พังงู	นางสาวลีลาวดี ศรีภูธร
	1.3 กิจกรรม การประดิษฐ์ดอกไม้ ธูปบัว	54,400	20	52,591	20	1,809	25-27 ธ.ค. 60	โนนสะอาด	บึงแก้ว	นางมนชชาติ แดงน้อย
	1.4 กิจกรรม การจักรสาน (ตะกร้า กระติบข้าว)	54,400	20	53,640	20	760	26-28 ธ.ค. 60	เพ็ญ	บ้านธาตุ	นางนลินพรรณ เชี่ยวชาญสกุล
	1.5 กิจกรรม ช่างตัดผม ชาย-หญิง	54,400	20	53,637	20	763	26-28 ธ.ค. 60	ทุ่งฝน	นาชุมแสง	นางนลินพรรณ เชี่ยวชาญสกุล
	1.6 กิจกรรม การทำอาหาร (น้ำเต้าหู้ ,ปาท่องโก๋, โดนัททอด, ซาลาเปา ทอด)	54,400	20	52,870	20	1,530	28-30 ธ.ค. 60	หนองหาน	สะแบง	นางสาวลีลาวดี ศรีภูธร
	1.7 กิจกรรม ช่างเสริมสวย	54,400	20	53,760	20	640	9-11 ม.ค. 61	หนองหาน	หนองสระ ปลา	นางสาวลีลาวดี ศรีภูธร
	1.8 กิจกรรม การถนอมอาหาร (หน่อไม้, ปลาหวาน)	54,400	20	18,000	0	36,400	มี.ค.61	น้ำโสม	ศรีสำราญ	นายวันฑูรย์ มีมงคล
	1.9 กิจกรรม เทคนิคการจัดดอกไม้ แบบสร้างสรรค์	54,400	20	18,000	0	36,400	มี.ค.61	กุมภวาปี	ตุมไต้	นายวันฑูรย์ มีมงคล
	1.10 กิจกรรม เย็บผ้า	54,400	20	18,000	0	36,400	มี.ค.61	หนองแสง	หนองแสง	นายวันฑูรย์ มีมงคล
	รวมเป็นเงินทั้งสิ้น	544,000	200	426,670	140	117,330				



หมายเหตุ : รายละเอียดและค่าใช้จ่ายในการดำเนินการ ดังนี้

1. จำนวนผู้เข้ารับการฝึก จำนวน 20 คนต่อรุ่น
2. ระยะเวลาในการฝึก จำนวน 18 ชม. (3 วันๆ ละ 6 ชม.)
3. ค่าวัสดุฝึก จำนวน 1,570 บาท ต่อคนต่อรุ่น
4. ค่าวิทยากร จำนวน 600 บาท ต่อชั่วโมง
5. ค่าอาหารกลางวัน จำนวน 120 บาท ต่อคนต่อวัน
6. ค่าบริหารจัดการโครงการ จำนวน 2,000 บาทต่อรุ่น
(น้ำมันเชื้อเพลิง,คชจ.ไปราชการ)



ตารางภาคผนวก



ตาราง 1 จำนวนผู้มีงานทำจังหวัดอุดรธานี ไตรมาส 1/2561

สถานภาพแรงงาน	รวม		ชาย		หญิง	
	จำนวน (คน)	ร้อยละ	จำนวน (คน)	ร้อยละ	จำนวน (คน)	ร้อยละ
ประชากรอายุ 15 ปีขึ้นไป	1,009,015	100.0	486,058	100.0	522,957	100.0
1. ผู้อยู่ในกำลังแรงงาน	590,518	58.5	333,090	68.5	257,429	49.2
1.1 กำลังแรงงานปัจจุบัน	574,997	57.0	325,151	66.9	249,847	47.8
1.1.1 ผู้มีงานทำ	566,019	56.1	320,017	65.8	246,001	47.0
1.1.2 ผู้ว่างงาน	8,979	0.9	5,133	1.1	3,845	0.8
1.2 ผู้ที่รอฤดูกาล	15,521	1.5	7,939	1.6	7,582	1.4
2. ผู้ไม่อยู่ในกำลังแรงงาน	418,497	41.5	152,968	31.5	265,528	50.8
2.1 ทำงานบ้าน	113,982	11.3	3,641	0.8	110,341	21.1
2.2 เรียนหนังสือ	97,935	9.7	44,275	9.1	53,660	10.3
2.3 อื่นๆ	206,580	20.5	105,052	21.6	101,528	19.4

๑. อัตราการจ้างงานต่อกำลังแรงงานจังหวัด

$$= \frac{\text{ผู้มีงานทำในจังหวัดอุดรธานี} \times 100}{\text{ผู้อยู่ในกำลังแรงงานในจังหวัดอุดรธานี}}$$

๒. อัตราการว่างงานจังหวัด

$$= \frac{\text{ผู้ว่างงานในจังหวัดอุดรธานี} \times 100}{\text{ผู้อยู่ในกำลังแรงงานในจังหวัดอุดรธานี}}$$

ที่มา : สำนักงานสถิติจังหวัดอุดรธานี



ตาราง 2 ผู้มีงานทำจังหวัดอุดรธานี จำแนกตามประเภทอุตสาหกรรม ไตรมาส 1/2561

ประเภทอุตสาหกรรม	จำนวน(อัตรา)
รวมภาคเกษตรกรรม	235,975
1. เกษตรกรรม การล่าสัตว์และการป่าไม้ และการประมง	235,975
รวมนอกภาคเกษตรกรรม	330,044
2. การทำเหมืองแร่ และเหมืองหิน	4,917
3. การผลิต	39,304
4. การไฟฟ้า ก๊าซ และการประปา	2,940
5. การจัดหา น้ำ บำบัดน้ำเสีย	243
6. การก่อสร้าง	37,236
7. การขายส่ง การขายปลีก การซ่อมแซมยานยนต์ รถจักรยานยนต์ของใช้ส่วนบุคคล และของใช้ในครัวเรือน	100,477
8. การขนส่ง สถานที่เก็บสินค้า และการคมนาคม	10,815
9. กิจกรรมโรงแรมและอาหาร	32,422
10. ข้อมูลข่าวสารและการสื่อสาร	313
11. กิจการทางการเงินและการประกันภัย	4,216
12. กิจการด้านอสังหาริมทรัพย์	682
13. กิจกรรมทางวิชาชีพและเทคนิค	4,241
14. การบริหารและการสนับสนุน	2,719
15. การบริหารราชการและการป้องกันประเทศ	30,855
16. การศึกษา	21,883
17. สุขภาพและงานสังคมสงเคราะห์	13,042
18. ศิลปะความบันเทิง นันทนาการ	1,624
19. กิจกรรมบริการด้านอื่นๆ	20,247
20. ลูกจ้างในครัวเรือนส่วนบุคคล	1,866
21. องค์กรระหว่างประเทศ	-
22. ไม่ทราบ	-
รวม	566,019

ที่มา : สำนักงานสถิติจังหวัดอุดรธานี



ตาราง 3 ผู้มีงานทำจังหวัดอุดรธานี จำแนกตามอาชีพและเพศ ไตรมาส 1/2561

ประเภทอาชีพ	ไตรมาส 1/2561		
	ชาย (อัตรา)	หญิง (อัตรา)	รวม (อัตรา)
1. ผู้บัญญัติกฎหมายข้าราชการระดับอาวุโส และผู้จัดการ	13,842	5,567	19,409
2. ผู้ประกอบวิชาชีพด้านต่าง ๆ	8,823	12,178	21,001
3. ผู้ประกอบวิชาชีพด้านเทคนิคสาขาต่าง ๆ และอาชีพที่เกี่ยวข้อง	6,117	8,670	14,788
4. เสมียน เจ้าหน้าที่	5,716	11,509	17,225
5. พนักงานบริการและพนักงานในร้านค้า และตลาด	47,555	73,128	120,682
6. ผู้ปฏิบัติงานที่มีฝีมือในด้านการเกษตรและการประมง	114,279	77,590	191,868
7. ผู้ปฏิบัติงานด้านความสามารถทางฝีมือและธุรกิจการค้าที่เกี่ยวข้อง	40,932	15,401	56,333
8. ผู้ปฏิบัติการโรงงานและเครื่องจักรและผู้ปฏิบัติงานด้านการประกอบ	22,747	6,198	28,946
9. อาชีพขั้นพื้นฐานต่าง ๆ ในด้านการขายและการให้บริการ	60,006	35,761	95,767
10. คนงานซึ่งมิได้จำแนกไว้ในหมวดอื่น	-	-	-
รวม	320,017	246,001	566,019

ตาราง 4 ผู้มีงานทำจังหวัดอุดรธานี จำแนกตามสภาพการทำงาน ไตรมาส 1/2561

สภาพการทำงาน	ชาย (คน)	หญิง (คน)	รวม (คน)
นายจ้าง	8,340	1,660	10,000
ลูกจ้างรัฐบาล	36,084	33,325	69,409
ลูกจ้างเอกชน	100,840	63,711	164,551
ทำงานส่วนตัว	132,139	84,136	216,275
ช่วยธุรกิจครัวเรือน	42,614	63,170	105,784
การรวมกลุ่ม	-	-	-
รวม	320,017	246,001	566,019

ที่มา : สำนักงานสถิติจังหวัดอุดรธานี



ตาราง 5 ผู้มีงานทำจังหวัดอุดรธานี จำแนกตามระดับการศึกษาและเพศ ไตรมาส 1/2561

ระดับการศึกษา	ไตรมาส 1/2561		
	ชาย (อัตรา)	หญิง (อัตรา)	รวม (อัตรา)
1. ไม่มีการศึกษา	1,107	821	1,928
2. ต่ำกว่าประถมศึกษา	74,426	56,478	130,904
3. ประถมศึกษา	100,924	64,261	165,185
4. มัธยมศึกษาตอนต้น	47,596	40,471	88,067
5. มัธยมศึกษาตอนปลาย	49,173	36,570	85,743
- สายสามัญ	41,268	32,920	74,188
- สายอาชีวศึกษา	7,605	3,650	11,555
- สายวิชาการศึกษา	-	-	-
6. อุดมศึกษา	46,792	47,400	94,191
- สายวิชาการ	21,542	28,746	50,288
- สายวิชาชีพ	19,617	13,009	32,625
- สายวิชาการศึกษา	5,633	5,645	11,278
7. การศึกษาอื่น ๆ	-	-	-
8. ไม่ทราบ	-	-	-
รวม	320,017	246,001	566,019

ที่มา : สำนักงานสถิติจังหวัดอุดรธานี



ตาราง 6 จำนวนตำแหน่งงานว่าง ผู้สมัครงาน และการบรรจุงานจังหวัดอุดรธานี จำแนกตามการศึกษา ไตรมาส 1/2561

วุฒิการศึกษา	ตำแหน่งงานว่าง (อัตรา)	ผู้ลงทะเบียนสมัครงาน (คน)	บรรจุงาน (คน)
ประถมศึกษาและต่ำกว่า	74	9	8
มัธยมศึกษา	211	177	151
ปวช.		37	
- พาณิชย	-	8	-
- ช่าง	-	10	-
- อื่น ๆ	112	19	10
ปวส.		83	
- พาณิชย	-	33	-
- ช่าง	-	25	-
- อื่น ๆ	99	25	18
อนุปริญญา	82	8	8
ปริญญาตรี	121	177	158
ปริญญาโท	-	-	-
ปริญญาเอก	-	-	-
อื่น ๆ	-	-	-
รวม	699	491	353

ที่มา : สำนักงานจัดหางานจังหวัดอุดรธานี



ตาราง 7 จำนวนตำแหน่งงานว่าง ผู้สมัครงาน และการบรรจุงานจังหวัดอุดรธานี จำแนกตามอาชีพ
ไตรมาส 1/2561

ประเภทอาชีพ	ตำแหน่งงานว่าง (อัตรา)	บรรจุงาน (คน)	ผู้ลงทะเบียนสมัคร งาน (อัตรา)
1. ผู้บัญญัติกฎหมายข้าราชการระดับอาวุโส และ ผู้จัดการ	-	-	7
2. ผู้ประกอบวิชาชีพด้านต่าง ๆ	9	9	9
3. ผู้ประกอบวิชาชีพด้านเทคนิคสาขาต่าง ๆ และอาชีพ ที่เกี่ยวข้อง	175	58	70
4. เสมียน เจ้าหน้าที่	123	64	80
5. พนักงานบริการและพนักงานในร้านค้า และตลาด	180	192	239
6. ผู้ปฏิบัติงานที่มีฝีมือในด้านการเกษตรและการ ประมง	-	-	-
7. ผู้ปฏิบัติงานด้านความสามารถทางฝีมือและธุรกิจอื่น ๆ ที่เกี่ยวข้อง	46	10	21
8. ผู้ปฏิบัติการโรงงานและเครื่องจักรและผู้ปฏิบัติงาน ด้านการประกอบ	36	2	10
9. อาชีพขั้นพื้นฐานต่าง ๆ ในด้านการขายและการ ให้บริการ	130	18	55
10. คนงานซึ่งมิได้จำแนกไว้ในหมวดอื่น	-	-	-
รวม	699	353	491

ที่มา : สำนักงานจัดหางานจังหวัดอุดรธานี



ตาราง 8 จำนวนตำแหน่งงานว่างและการบรรจุงาน จำแนกตามประเภทอุตสาหกรรม ไตรมาส 1/2561

ประเภทอุตสาหกรรม	ตำแหน่งงานว่าง (อัตรา)	บรรจุงาน (อัตรา)
รวมภาคเกษตร	-	-
1. เกษตรกรรม การล่าสัตว์ และการป่าไม้	-	-
2. การประมง	-	-
รวมนอกภาคเกษตร	-	-
3. การทำเหมืองแร่ และเหมืองหิน	-	-
4. การผลิต	50	28
5. การไฟฟ้า ก๊าซ และการประปา	-	-
6. การก่อสร้าง	10	2
7. การขายส่ง การขายปลีก การซ่อมแซมยานยนต์ รถจักรยานยนต์ ของใช้ส่วนบุคคล และของใช้ในครัวเรือน	269	167
8. โรงแรม และภัตตาคาร	109	52
9. การขนส่ง สถานที่เก็บสินค้า และการคมนาคม	65	23
10. การเป็นสื่อกลางทางการเงิน	-	-
11. กิจการด้านอสังหาริมทรัพย์ การให้เช่า และกิจกรรมทาง ธุรกิจ	10	2
12. การบริหารราชการ และการป้องกันประเทศ รวมทั้งการ ประกันสังคมภาคบังคับ	8	4
13. การศึกษา	35	12
14. งานด้านสุขภาพ และงานสังคมสงเคราะห์	20	4
15. กิจกรรมด้านบริหารชุมชน สังคม และการบริการส่วนบุคคล อื่น ๆ	20	11
16. ลูกจ้างในครัวเรือนส่วนบุคคล	-	-
17. ข้อมูลข่าวสารและการสื่อสาร	103	48
18. ไม่ทราบ	-	-
รวม	699	353

ที่มา : สำนักงานจัดหางานจังหวัดอุดรธานี



ตาราง 9 ตำแหน่งงานว่าง ผู้สมัครงาน และการบรรจุงานจังหวัดอุดรธานี จำแนกตามอายุ ไตรมาส 1/2561

ช่วงอายุ	ตำแหน่งงานว่าง		ผู้ลงทะเบียนสมัครงาน		บรรจุงาน	
	อัตรา	ร้อยละ	คน	ร้อยละ	คน	ร้อยละ
15 – 17	103	14.74	23	4.68	19	5.38
18 – 24	298	42.63	238	48.47	198	56.09
25 – 29	146	20.89	144	29.33	121	34.28
30 – 39	103	14.74	78	15.89	15	4.25
40 – 49	46	6.58	7	1.43	-	-
50 – 59	3	0.43	1	0.20	-	-
60 ปีขึ้นไป	-	-	-	-	-	-
รวม	699	100	491	100	353	100

ตาราง 10 กิจกรรมที่ดำเนินการเพื่อส่งเสริมการมีงานทำจังหวัดอุดรธานี ไตรมาส 1/2561

กิจกรรมที่ดำเนินการเพื่อส่งเสริมการมีงานทำ	จำนวนครั้งที่จัด	ผู้รับประโยชน์ (คน)		
		ชาย	หญิง	รวม
1. แนะนำอาชีพ	1	362	459	821
2. ส่งเสริมการประกอบอาชีพอิสระ	2	19	21	40
3. ส่งเสริมการประกอบอาชีพสำหรับผู้สูงอายุ	3	13	37	50
4. อบรมผู้รับงาน/ผู้นำกลุ่มรับงานไปทำที่บ้าน	1	-	20	20
5. ประสานให้เกิดการรับงานไปทำที่บ้าน	5	-	5	5
6. อื่น ๆ	-	-	-	-
รวม	12	394	542	936

ที่มา : สำนักงานจัดหางานจังหวัดอุดรธานี



ตาราง 11 จำนวนแรงงานไทยที่ลงทะเบียนแจ้งความประสงค์เดินทางไปทำงานต่างประเทศ จำแนกตามระดับการศึกษา ไตรมาส 1/2561

การศึกษา	ชาย (คน)	หญิง (คน)	รวม (คน)	ร้อยละ
1. ประถมศึกษา	31	13	44	11.73
2. มัธยมศึกษา	108	131	239	63.73
3. ปวช. , ปวส. , ปวท. , อนุปริญญา	37	41	78	20.80
4. ปริญญาตรี	4	9	13	3.47
5. ปริญญาโท	-	1	1	0.27
6. ปริญญาเอก	-	-	-	-
รวม	180	195	375	100

ตาราง 12 จำนวนแรงงานไทยที่ได้รับอนุญาตเดินทางไปทำงานต่างประเทศ จำแนกตามวิธีการเดินทาง ไตรมาส 1/2561

วิธีการเดินทาง	จำนวน (คน)	ร้อยละ
บริษัทจัดหางานจัดส่ง	1,071	31.05
Re - Entry	1,799	52.16
เดินทางด้วยตนเอง	103	2.99
นายจ้างพาไปฝึกงาน	16	0.46
นายจ้างพาไปทำงาน	-	-
กรมการจัดหางานจัดส่ง	408	11.83
อื่น ๆ	52	1.51
รวม	3,449	100

ที่มา : สำนักงานจัดหางานจังหวัดอุดรธานี



ตาราง 13 เปรียบเทียบจำนวนแรงงานต่างด้าวจำแนกตามอาชีพและสัญชาติที่เข้ามาทำงานมากที่สุด ไตรมาส 1/2561

ประเภทอาชีพ	สัญชาติ											รวม
	ญี่ปุ่น	ไทยใหญ่	จีน	อินเดีย	อังกฤษ	พม่า	อเมริกัน	จีนไต้หวัน	ฟิลิปปินส์	ออสเตรเลีย	อื่น ๆ	
1. ผู้บัญญัติกฎหมาย ข้าราชการระดับอาวุโส และผู้จัดการ	9	-	220	7	8	-	13	1	10	2	53	323
2. ผู้ประกอบวิชาชีพด้านต่าง ๆ	10	-	30	1	28	-	23	-	57	6	49	204
3. ผู้ประกอบวิชาชีพด้านเทคนิคสาขาต่าง ๆ และอาชีพที่เกี่ยวข้อง	-	-	-	-	-	-	-	-	-	-	-	-
4. เสมียน เจ้าหน้าที่	-	-	-	-	-	-	-	-	-	-	-	-
5. พนักงานบริการและพนักงานร้านค้า และตลาด	-	-	-	-	-	-	-	-	-	-	-	-
6. ผู้ปฏิบัติงานที่มีฝีมือในด้านการเกษตร และการประมง	-	-	-	-	-	-	-	-	-	-	-	-
7. ผู้ปฏิบัติงานด้านความสามารถทางฝีมือ และธุรกิจอื่น ๆ ที่เกี่ยวข้อง	-	-	-	-	-	-	-	-	-	-	-	-
8. ผู้ปฏิบัติการโรงงานและเครื่องจักร และผู้ปฏิบัติงานด้านการประกอบ	-	-	-	-	-	-	-	-	-	-	-	-
9. อาชีพขั้นพื้นฐานต่าง ๆ ในด้านการขาย และการให้บริการ	-	-	-	-	-	-	-	-	-	-	6	6
10. ผู้ฝึกงาน	-	-	-	-	-	-	-	-	-	-	-	-
11. ผู้ปฏิบัติงานซึ่งมีอาจสามารถจัดประเภทอาชีพได้	-	-	-	-	-	-	-	-	-	-	-	-
รวม	19	-	250	8	36	-	36	1	67	8	108	533

ที่มา : สำนักงานจัดหางานจังหวัดอุดรธานี



ตาราง 14 การฝึกเตรียมเข้าทำงานในจังหวัดอุดรธานี ไตรมาส 1/2561

กลุ่มอาชีพ	จำนวน (คน)	
	ผู้เข้ารับการฝึก	ผู้ผ่านการฝึก
1. ช่างก่อสร้าง	34	0
2. ช่างอุตสาหกรรม	4	0
3. ช่างเครื่องกล	85	25
4. ช่างไฟฟ้า อิเล็กทรอนิกส์ และคอมพิวเตอร์	69	0
5. ช่างอุตสาหกรรมศิลป์	31	-
6. เกษตรอุตสาหกรรม	-	-
7. ธุรกิจและบริการ	136	30
รวม	359	55

ตาราง 15 การฝึกยกระดับฝีมือแรงงานในจังหวัดอุดรธานี ไตรมาส 1/2561

กลุ่มอาชีพ	จำนวน (คน)	
	ผู้เข้ารับการฝึก	ผู้ผ่านการฝึก
1. ช่างก่อสร้าง	40	40
2. ช่างอุตสาหกรรม	20	20
3. ช่างเครื่องกล	183	161
4. ช่างไฟฟ้า อิเล็กทรอนิกส์ และคอมพิวเตอร์	256	159
5. ช่างอุตสาหกรรมศิลป์	-	-
6. เกษตรอุตสาหกรรม	257	148
7. ธุรกิจและบริการ	399	325
รวม	1,155	853

ที่มา : สถาบันพัฒนาฝีมือแรงงาน 18 อุดรธานี



ตาราง 16 การทดสอบมาตรฐานฝีมือแรงงานในจังหวัดอุดรธานี จำแนกตามกลุ่มอาชีพ ไตรมาส 1/2561

กลุ่มอาชีพ	จำนวน (คน)	
	ผู้เข้ารับการฝึก	ผู้ผ่านการฝึก
1. ช่างก่อสร้าง	20	19
2. ช่างอุตสาหกรรม	63	-
3. ช่างเครื่องกล	176	122
4. ช่างไฟฟ้า อิเล็กทรอนิกส์ และคอมพิวเตอร์	738	380
5. ช่างอุตสาหกรรมศิลป์	-	-
6. เกษตรอุตสาหกรรม	-	-
7. ธุรกิจและบริการ	248	190
รวม	1,245	711

ตาราง 17 การฝึกอาชีพเสริมในจังหวัดอุดรธานี จำแนกตามกลุ่มอาชีพ ไตรมาส 1/2561

กลุ่มอาชีพ	จำนวน (คน)	
	ผู้เข้ารับการฝึก	ผู้ผ่านการฝึก
1. ช่างก่อสร้าง	80	80
2. ช่างอุตสาหกรรม	-	-
3. ช่างเครื่องกล	20	20
4. ช่างไฟฟ้า อิเล็กทรอนิกส์ และคอมพิวเตอร์	82	82
5. ช่างอุตสาหกรรมศิลป์	80	60
6. เกษตรอุตสาหกรรม	228	227
7. ธุรกิจและบริการ	60	60
รวม	550	529

ที่มา : สถาบันพัฒนาฝีมือแรงงาน 18 อุดรธานี



ตาราง 18 การตรวจแรงงานจังหวัดอุตรธานี จำแนกตามสถานประกอบการ ไตรมาส 1/2561

ขนาดสถานประกอบ กิจการ	สถานประกอบการ ที่ผ่านการตรวจ	ลูกจ้างที่ผ่านการตรวจ (คน)				ผลการตรวจ (แห่ง)		การดำเนินการของเจ้าหน้าที่				
		ชาย	หญิง	เด็ก	รวม	ปฏิบัติ ถูกต้อง	ปฏิบัติไม่ ถูกต้อง	แนะนำ	ออกหนังสือ เชิญพบ	ออกคำสั่งให้ ดำเนินการ	เปรียบเทียบ ปรับ	ส่งเรื่อง ดำเนินคดี
1 – 4 คน	21	39	16	-	55	18	3	-	-	3	-	-
5 – 9 คน	36	135	116	-	251	33	3	-	-	3	-	-
10 – 19 คน	56	422	313	-	735	49	7	-	-	7	-	-
20 – 49 คน	41	785	572	3	1,360	34	7	-	-	7	-	-
50 – 99 คน	17	857	371	1	1,229	9	8	-	-	8	-	-
100 – 199 คน	14	1,381	820	-	2,201	7	7	-	-	7	-	-
200 – 499 คน	2	472	238	-	710	-	2	-	-	2	-	-
500 – 999 คน	1	220	400	-	620	1	-	-	-	-	-	-
1,000 คนขึ้นไป	1	873	450	-	1,323	1	-	-	-	-	-	-
รวม	189	5,184	3,296	4	8,484	152	37	-	-	37	-	-

ที่มา : สำนักงานสวัสดิการและคุ้มครองแรงงานจังหวัดอุตรธานี



ตาราง 19 สถานประกอบการที่ปฏิบัติไม่ถูกต้องตามกฎหมายคุ้มครองแรงงานในจังหวัดอุดรธานี ไตรมาส 1/2561

ประเภทอุตสาหกรรม	เรื่องที่ปฏิบัติไม่ถูกต้อง												
	วันทำงาน	เวลาทำงาน	เวลาพัก	เงินประกันในการทำงาน	วันหยุด	สิทธิการลา	การจ่ายค่าจ้าง	ค่าล่วงเวลาและค่าทำงาน	ค่าจ้างขั้นต่ำ	ข้อบังคับ	ทะเบียนการจ่ายค่าจ้าง	ระยะเวลาการจ่ายค่าจ้าง	คณะกรรมการสวัสดิการ
1. A เกษตรกรรม การล่าสัตว์ และการป่าไม้	-	-	-	-	-	-	-	-	-	-	-	-	-
2. B การประมง	-	-	-	-	-	-	-	-	-	-	-	-	-
3. C การทำเหมืองแร่และเหมืองหิน	-	-	-	-	-	-	-	-	-	-	-	-	-
4. D การผลิต	-	-	-	-	-	-	4	-	-	-	-	-	6
5. E การไฟฟ้า แก๊ส และการประปา	-	-	-	-	-	-	1	-	-	-	-	-	-
6. F การก่อสร้าง	-	-	-	-	-	-	-	-	-	-	-	-	2
7. G การขายส่ง การขายปลีก และการซ่อมแซมยานยนต์ ฯลฯ	-	-	-	-	-	2	2	-	-	1	-	-	7
8. H โรงแรมและภัตตาคาร	-	-	-	-	-	-	3	-	-	3	1	-	1
9. I การขนส่ง สถานที่เก็บสินค้า และการคมนาคม	-	-	-	-	-	-	-	-	-	-	-	-	1
10. J ตัวกลางทางการเงิน	-	-	-	-	-	-	-	-	-	-	-	-	-
11. K บริการด้านอสังหาริมทรัพย์ การให้เช่า และบริการทางธุรกิจ	-	-	-	-	-	2	-	-	-	-	-	-	1
12. L การบริหารราชการ และการป้องกันประเทศ ฯลฯ	-	-	-	-	-	-	-	-	-	-	-	-	-
13. M การศึกษา	-	-	-	-	-	-	-	-	-	-	-	-	-
14. N การบริการด้านสุขภาพและงานสังคมสงเคราะห์	-	-	-	-	-	-	-	-	-	-	-	-	-
15. O การให้บริการชุมชน สังคม และบริการส่วนบุคคลอื่น ๆ	-	-	-	-	-	-	-	-	-	1	-	-	-
16. P ลูกจ้างในครัวเรือนส่วนบุคคล	-	-	-	-	-	-	-	-	-	-	-	-	-
17. Q องค์การระหว่างประเทศและการต่างประเทศอื่น ๆ และสมาชิก	-	-	-	-	-	-	-	-	-	-	-	-	-
18. ไม่ทราบ	-	-	-	-	-	-	-	-	-	-	-	-	-
รวม	-	-	-	-	-	4	10	-	-	4	1	-	18

ที่มา : สำนักงานสวัสดิการและคุ้มครองแรงงานจังหวัดอุดรธานี



ตาราง 20 การตรวจความปลอดภัยในการทำงานในจังหวัดอุดรธานี จำแนกตามขนาดสถานประกอบการ ไตรมาส 1/2561

ขนาดสถานประกอบการ	สถานประกอบการที่ผ่านการตรวจ	ลูกจ้างที่ผ่านการตรวจ (คน)				ผลการตรวจ (แห่ง)		แนะนำ	การดำเนินการของเจ้าหน้าที่				ส่งเรื่องดำเนินคดี
		ชาย	หญิง	เด็ก	รวม	ปฏิบัติถูกต้อง	ปฏิบัติไม่ถูกต้อง		ออกคำสั่ง				
									ส่งเอกสาร	พบ	ปรับปรุง	หยุดการใช้งานเครื่องจักร	
1 - 4 คน	9	16	12	-	28	9	-	-	-	-	-	-	-
5 - 9 คน	17	56	55	-	111	16	1	-	-	-	1	-	-
10 - 19 คน	11	94	51	-	145	10	1	-	-	-	1	-	-
20 - 49 คน	22	468	268	-	736	19	3	-	-	-	3	-	-
50 - 99 คน	16	830	350	-	1,180	8	8	-	-	-	8	-	-
100 - 199 คน	11	1,061	749	-	1,810	9	2	-	-	-	2	-	-
200 - 499 คน	2	472	238	-	710	1	1	-	-	-	1	-	-
500 - 999 คน	-	-	-	-	-	-	-	-	-	-	-	-	-
1,000 คนขึ้นไป	1	975	448	-	1,323	-	1	-	-	-	1	-	-
รวม	89	3,872	2,171	-	6,043	72	17	-	-	-	17	-	-

ที่มา : สำนักงานสวัสดิการและคุ้มครองแรงงานจังหวัดอุดรธานี



ตาราง 21 การตรวจความปลอดภัยในการทำงานจังหวัดอุดรธานี จำแนกตามประเภทอุตสาหกรรม ไตรมาส 1/2561

ประเภทอุตสาหกรรม	สปก. ที่ผ่าน การตรวจ (แห่ง)	ลูกจ้างที่ ผ่านการตรวจ (คน)	ผลการตรวจ (แห่ง)		การดำเนินการของเจ้าหน้าที่					ส่งเรื่อง ดำเนิน คดี
			ปฏิบัติถูกต้อง	ปฏิบัติไม่ถูกต้อง	แนะนำ	ออกคำสั่ง				
						ส่งเอกสาร	พบ	ปรับปรุง	หยุดการใช้ งาน เครื่องจักร	
1. A เกษตรกรรม การล่าสัตว์ และการป่าไม้	-	-	-	-	-	-	-	-	-	-
2. B การประมง	-	-	-	-	-	-	-	-	-	-
3. C การทำเหมืองแร่และเหมืองหิน	-	-	-	-	-	-	-	-	-	-
4. D การผลิต	29	3,374	20	9	-	-	-	9	-	-
5. E การไฟฟ้า แก๊ส และการประปา	-	-	-	-	-	-	-	-	-	-
6. F การก่อสร้าง	8	549	4	4	-	-	-	4	-	-
7. G การขายส่ง การขายปลีก และการซ่อมแซมยานยนต์ ฯลฯ	30	1,178	28	2	-	-	-	2	-	-
8. H โรงแรมและภัตตาคาร	8	551	7	1	-	-	-	1	-	-
9. I การขนส่ง สถานที่เก็บสินค้า และการคมนาคม	12	371	11	1	-	-	-	1	-	-
10. J ตัวกลางทางการเงิน	-	-	-	-	-	-	-	-	-	-
11. K บริการด้านอสังหาริมทรัพย์ การให้เช่า และบริการทางธุรกิจ	1	8	1	-	-	-	-	-	-	-
12. L การบริหารราชการ และการป้องกันประเทศ ฯลฯ	-	-	-	-	-	-	-	-	-	-
13. M การศึกษา	-	-	-	-	-	-	-	-	-	-
14. N การบริการด้านสุขภาพและงานสังคมสงเคราะห์	-	-	-	-	-	-	-	-	-	-
15. O การให้บริการชุมชน สังคม และบริการส่วนบุคคลอื่น ๆ	1	12	1	-	-	-	-	-	-	-
16. P ลูกจ้างในครัวเรือนส่วนบุคคล	-	-	-	-	-	-	-	-	-	-
17. Q องค์การระหว่างประเทศและการต่างประเทศอื่น ๆ และสมาชิก	-	-	-	-	-	-	-	-	-	-
18. ไม่ทราบ	-	-	-	-	-	-	-	-	-	-
รวม	89	6,043	72	17	-	-	-	17	-	-

ที่มา : สำนักงานสวัสดิการและคุ้มครองแรงงานจังหวัดอุดรธานี



ตาราง 22 ข้อเรียกร้อง / ข้อพิพาท / ข้อขัดแย้ง ไตรมาส 1/2561

ข้อเรียกร้อง/ข้อพิพาท/ข้อขัดแย้ง	แห่ง	ครั้ง	คน
การแจ้ง/ยุติข้อเรียกร้อง			
1. การแจ้งข้อเรียกร้อง	-	-	-
2. การยุติข้อเรียกร้อง	-	-	-
2.1 การยุติโดยไม่เกิดข้อพิพาทแรงงาน			
- ตกลงกันเอง	-	-	-
- ถอนข้อเรียกร้อง	-	-	-
- อื่น ๆ	-	-	-
2.2 การเกิดข้อพิพาทแรงงาน	-	-	-
3. ข้อเรียกร้องยังไม่ยุติ			
การเกิดข้อพิพาท/ยุติข้อพิพาท			
1. การเกิดข้อพิพาทแรงงาน	-	-	-
2. การยุติข้อพิพาทแรงงาน			
- ยุติภายใน 5 วัน	-	-	-
- ยุติเกิน 5 วัน	-	-	-
- ชี้ขาดโดยบังคับ	-	-	-
- ชี้ขาดโดยสมัครใจ	-	-	-
- อื่น ๆ	-	-	-
3. ข้อพิพาทยังไม่รุนแรง	-	-	-
การเกิดข้อขัดแย้ง/ยุติข้อขัดแย้ง			
1. การเกิดข้อขัดแย้ง	-	-	-
2. การยุติข้อขัดแย้ง			
- ตกลงกันได้	-	-	-
- ถอนเรื่อง	-	-	-
- ฟ้องศาลแรงงาน	-	-	-
3. การผลงงาน	-	-	-
4. ข้อขัดแย้งยังไม่ยุติ	-	-	-

ที่มา : สำนักงานสวัสดิการและคุ้มครองแรงงานจังหวัดอุดรธานี



ตาราง 23 จำนวนองค์กรนายจ้างจังหวัดอุดรธานี ไตรมาส 1/2561

ประเภทองค์กร	จำนวน (แห่ง)
องค์กรนายจ้าง	
สมาคมนายจ้าง	20
สหพันธ์นายจ้าง	
สภาองค์กรนายจ้าง	
รวม	20

จำนวนองค์กรลูกจ้างจังหวัดอุดรธานี ไตรมาส 3/2559

ประเภทองค์กร	จำนวน (แห่ง)
องค์กรลูกจ้าง	
สหภาพแรงงานรัฐวิสาหกิจ	
สหภาพแรงงานในกิจการเอกชน	4
สหพันธ์แรงงาน	
สภาองค์กรลูกจ้าง	
รวม	4

การส่งเสริมการจัดสวัสดิการแรงงาน จำแนกตามกิจกรรมที่ส่งเสริม

กิจกรรมที่ส่งเสริม	แห่ง	คน
1. ส่งเสริมและให้บริการด้านสวัสดิการแรงงานนอกเหนือจากที่กฎหมายกำหนด	111	4,329
2. ให้บริการเงินกู้ยืมเพื่อผู้ใช้แรงงาน	-	-
กิจกรรมที่ส่งเสริม		
1. ส่งเสริมความรู้เกี่ยวกับสวัสดิการแรงงาน	-	-
2. จัดคาราวานแก่จนเพื่อให้บริการด้านสวัสดิการ	-	-

ที่มา : สำนักงานสวัสดิการและคุ้มครองแรงงานจังหวัดอุดรธานี



ตาราง 24 จำนวนสถานประกอบการที่เลิกกิจการและลูกจ้างที่ถูกเลิกจ้างในจังหวัดอุดรธานี ไตรมาส 1/2561

ขนาดสถานประกอบการ	จำนวน	
	สถานประกอบการที่เลิกกิจการ (แห่ง)	ลูกจ้างที่ถูกเลิกจ้าง (คน)
1 - 9 คน	3	7
10 คนขึ้นไป	-	-
รวม	3	7

ตาราง 25 จำแนกสถานประกอบการและลูกจ้างที่ขึ้นทะเบียนประกันสังคม จำแนกตามขนาดสถานประกอบการ ไตรมาส 1/2561

ขนาดสถานประกอบการ	จำนวน	
	สถานประกอบการ (แห่ง)	ลูกจ้าง (คน)
1 - 5 คน	40	91
6 - 9 คน	8	61
10 - 19 คน	6	71
20 - 49 คน	2	55
50 - 99 คน	-	-
100 - 299 คน	-	-
300 - 499 คน	-	-
500 - 999 คน	-	-
1,000 คนขึ้นไป	-	-
รวม	56	278

ที่มา : สำนักงานประกันสังคมจังหวัดอุดรธานี



ตาราง 26 การใช้บริการกองทุนประกันสังคมจังหวัดอุดรธานี จำแนกตามประเภทประโยชน์ทดแทน (ไม่เนื่องจากการทำงาน) ไตรมาส 1/2561

ประเภทประโยชน์	จำนวน (ราย)	จำนวนเงิน (ล้านบาท)
1. เจ็บป่วย	6,368	9,271,572.42
2. คลอดบุตร	1,520	20,890,058.50
3. ทูพพลภาพ	1,612	3,771,046.75
4. ตาย	171	4,796,484.20
5. สงเคราะห์บุตร	888	355,200
6. ชราภาพ	1,071	25,267,723.77
7. ว่างงาน	2,050	19,519,018.30
รวม	13,680	83,871,103.94

ตาราง 27 การใช้บริการกองทุนเงินทดแทนจังหวัดอุดรธานี จำแนกตามประเภทความร้ายแรง (เนื่องจากการทำงาน) ไตรมาส 1/2561

ประเภทประโยชน์	จำนวน (ราย)	จำนวนเงิน (ล้านบาท)
1. ค่าทดแทน	103	1,777,990.30
2. ค่ารักษาพยาบาล	76	492,402
3. ค่าทำศพ	1	31,000
4. ค่าฟื้นฟูสมรรถภาพในการทำงาน	7	57,647
5. ค่าตอบแทนแพทย์	7	3,500
รวม	194	2,362,539.30

ที่มา : สำนักงานประกันสังคมจังหวัดอุดรธานี



ตาราง 28 การเปรียบเทียบจำนวนนิติบุคคลตั้งใหม่และเลิกจังหวัดอุดรธานี (จำแนกตามหมวดธุรกิจ) ไตรมาส 1/2561

อุตสาหกรรม	นิติบุคคล	
	ตั้ง	เลิก
1. เกษตรกรรม การป่าไม้และการประมง	4	-
2. การผลิต	2	-
3. การจัดหาหน้า การจัดการน้ำเสียและของเสีย	-	-
4. การขายส่งและการขายปลีก ซ่อมแซมยานยนต์ฯ	31	5
5. ข้อมูลข่าวสารและการสื่อสาร	-	-
6. กิจกรรมเกี่ยวกับอสังหาริมทรัพย์	6	-
7. กิจกรรมการบริหารและบริการสนับสนุน	-	-
8. การศึกษา	-	-
9. กิจกรรมด้านสุขภาพและงานสังคมสงเคราะห์	1	-
10. กิจกรรมการบริการด้านอื่นๆ	7	1
11. กิจกรรมขององค์การระหว่างประเทศและภาคีสมาชิก	-	-
12. การทำเหมืองแร่และเหมืองหิน	-	-
13. ไฟฟ้า ก๊าซ ไอน้ำ และระบบการปรับอากาศ	1	-
14. การก่อสร้าง	12	-
15. การขนส่งและสถานที่เก็บสินค้า	2	-
16. ที่พักแรมและบริการด้านอาหาร	2	1
17. กิจกรรมทางการเงินและการประกันภัย	-	-
18. กิจกรรมวิชาชีพวิทยาศาสตร์และกิจกรรมทางวิชาการ	1	-
19. การบริหารราชการ การป้องกันประเทศฯ	-	-
20. ศิลปะ ความบันเทิงและนันทนาการ	3	1
21. กิจกรรมการจ้างงานในครัวเรือน กิจกรรมการผลิตฯ	-	-
รวม	72	8

ที่มา : สำนักงานพัฒนาธุรกิจการค้าจังหวัดอุดรธานี



ตาราง 29 ตัวชี้วัดภาวะแรงงานจังหวัดอุดรธานี

ตัวชี้วัด	ไตรมาส 2/2560	ไตรมาส 3/2560	ไตรมาส 4/2560	ไตรมาส 1/2561
อัตราการมีส่วนร่วมในกำลังแรงงานจังหวัดอุดรธานี	55.16	62.50	60.50	58.53
อัตราการจ้างงานในภาคเกษตรต่อกำลังแรงงานผู้มีงานทำจังหวัดอุดรธานี	39.88	57.37	55.49	41.7
อัตราการจ้างงานนอกภาคเกษตรต่อกำลังแรงงานผู้มีงานทำจังหวัดอุดรธานี	60.11	42.63	44.50	58.31
อัตราการจ้างงานในภาคอุตสาหกรรมการผลิตจังหวัดอุดรธานี	7.3	5.06	6.5	6.9
อัตราการบรรจุงานต่อตำแหน่งงานว่างจังหวัดอุดรธานี	92.32	61.33	157.28	50.50
อัตราการบรรจุงานต่อผู้สมัครงานจังหวัดอุดรธานี	72.81	88.13	208.83	71.90
อัตราการว่างงานจังหวัดอุดรธานี	1.48	0.90	1.1	1.52
อัตราการไม่ปฏิบัติตามกฎหมายคุ้มครองแรงงานของสถานประกอบการจังหวัดอุดรธานี	5.42	2.96	11.34	19.58
อัตราการไม่ปฏิบัติตามข้อกำหนดความปลอดภัยของสถานประกอบการจังหวัดอุดรธานี	29.89	2.94	25	19.11
อัตราการเกิดข้อพิพาทแรงงานต่อสถานประกอบการ 100,000 แห่ง จังหวัดอุดรธานี	-	-	-	-
อัตราการเกิดข้อขัดแย้งต่อสถานประกอบการ 100,000 แห่ง จังหวัดอุดรธานี	-	-	-	-

ตัวชี้วัด	ไตรมาส 2/60	ไตรมาส 3/60	ไตรมาส 4/2560	ไตรมาส 1/61
อัตราการจ้างแรงงานต่างด้าวภาพรวม (เปรียบเทียบกับกำลังแรงงาน)	0.22	0.23	0.27	0.10
อัตราการจ้างแรงงานต่างด้าวที่มีสัญชาติ พม่า (เปรียบเทียบกับจำนวนแรงงานต่างด้าวจำแนกตามสัญชาติ) ในจังหวัด	13.84	19.56	-	24.09
อัตราการจ้างแรงงานต่างด้าวที่มีสัญชาติ ลาว (เปรียบเทียบกับจำนวนแรงงานต่างด้าว รวม 4 สัญชาติ) ในจังหวัด	73.62	67.98	77.75	60.63
อัตราการจ้างแรงงานต่างด้าวที่มีสัญชาติ กัมพูชา (เปรียบเทียบกับจำนวนแรงงานต่างด้าว รวม 4 สัญชาติ) ในจังหวัด	12.46	11.23	8.47	15.28
อัตราการจ้างแรงงานต่างด้าวที่มีสัญชาติ เวียดนาม (เปรียบเทียบกับจำนวนแรงงานต่างด้าว รวม 4 สัญชาติ) ในจังหวัด	0.08	1.24	15.73	-
อัตราการจ้างแรงงานต่างด้าวที่มีสัญชาติ อื่น ๆ (เปรียบเทียบกับจำนวนแรงงานต่างด้าว รวม 4 สัญชาติ) ในจังหวัด	-	-	0.05	-



ผลการปฏิบัติงานของศูนย์บริการร่วมกระทรวงแรงงานจังหวัดอุดรธานีประจำปีงบประมาณ พ.ศ. 2561

กิจกรรม	จำนวน เป้าหมาย ทั้งปี	ต.ค.60		พ.ย. 61		ธ.ค.60		ม.ค.61		ก.พ.61		มี.ค.61		เม.ย.61		พ.ค.61		มิ.ย.61		ก.ค.61		รวม (ต.ค.60 -มี.ค.61)		
		เป้า	ผล	เป้า	ผล	เป้า	ผล	เป้า	ผล	เป้า	ผล	เป้า	ผล	เป้า	ผล	เป้า	ผล	เป้า	ผล	เป้า	ผล	เป้า	ผล	
เชิงปริมาณ	ก.พัฒนา เครือข่าย	4,175	347	352	347	395	347	376	347	394	347	398	347	381	347		347		347		347		2,082	2,296
เชิงคุณภาพ	ก.บริหาร จัดการฯ	1,670	140	293	140	346	140	291	140	390	140	343	140	342	140		140		140		140		840	2,005
	ติดตามผล	668	55	256	55	320	55	265	55	336	55	309	55	322	55		55		57		57		330	1,808
ความพึงพอใจ			99.74		99.58		99.67		99.68		99.70		99.80											

คิดเป็นร้อยละ (ต.ค.๖๐- มี.ค.๖๑)	กิจกรรม	ส.ค.๖๑		ก.ย. ๖๑		รวมทั้งปี		คิดเป็นร้อยละ
ของเป้าทั้งปี	ของเป้าทั้งปี	เป้า	ผล	เป้า	ผล	เป้า	ผล	ของเป้าทั้งปี
110.27	เชิงปริมาณ	ก.พัฒนาเครือข่าย	352		353			
238.69	เชิงคุณภาพ	ก.บริหารจัดการฯ	135		135			
547.87		ติดตามผล	57		57			
100	ความพึงพอใจ							

หมายเหตุเป้าหมายการให้บริการประชาชนของศูนย์บริการร่วมกระทรวงแรงงาน ในปี พ.ศ. 2561 แบ่งเป็น 2 ส่วน ได้แก่

ส่วนที่ 1 ผลงานเชิงปริมาณ คือผลงานรวมการให้บริการ ข้อมูลข่าวสาร

ส่วนที่ 2 ผลงานเชิงคุณภาพ ประกอบด้วย กิจกรรมพัฒนาเครือข่ายฯ กิจกรรมบริหารจัดการฯ และติดตามผล รายละเอียดดังนี้

- กิจกรรมพัฒนาเครือข่ายฯ นับจากผลรวมการให้บริการ รับเรื่อง-ส่งต่อ + เบ็ดเสร็จ

- กิจกรรมบริหารจัดการฯ นับจากผลรวมการให้บริการ ที่ได้รับการคัดกรองเพื่อติดตามผล ไม่น้อยกว่าร้อยละ 31 ของ กิจกรรมพัฒนาเครือข่ายฯ

ติดตามผล นับจากจำนวนติดตามผลผู้รับบริการที่ได้รับโอกาสในการมีงานทำ ฝึกอาชีพ และสิทธิประโยชน์ต่าง ๆ ตามกฎหมาย ไม่น้อยกว่าร้อยละ 30 ของ กิจกรรมบริหารจัดการฯ

